



Relatório de Atividades (22/02/2020 a 15/06/2020)

Análise da Situação Financeira (maio 2020)



Síntese das Atividades

Introdução	3
Plano de Combate à Pandemia COVID-19.....	4
Administração e Finanças.....	11
Obras Municipais.....	13
Planeamento e Gestão Estratégica	14
Cooperação com Associações e Outras Entidades.....	16

Análise da Situação Financeira

Resumo Financeiro	17
Resumo do Balanço	18
Resumo da Demonstração de Resultados.....	19
Execução da Receita – maio 2020	20
Repartição da Receita – maio 2020.....	21
Execução da Despesa – maio 2020.....	22
Repartição da Despesa – maio 2020	23
Fluxos de Caixa – maio 2020	24
Execução do Plano Plurianual de Investimentos.....	25
Execução das Atividades mais Relevantes	26
Endividamento	27
Limite da Dívida Global.....	28

Prazo Médio de Pagamento – dezembro de 2019	29
Equilíbrio Orçamental.....	30
LCPA – Fundos Disponíveis	31
LCPA – Pagamentos em Atraso	32
Processos Judiciais.....	33
Indicadores Económico Financeiros	36
Balanço	37
Demonstração de Resultados.....	38
Fluxos de Caixa	39

Introdução

Para apreciação pela Exma. Assembleia Municipal e em cumprimento do que está determinado na alínea c) do n.º 2 do artigo 25.º da Lei n.º 75/2013, de 12.09 – Regime Jurídico das Autarquias Locais, apresenta-se o Relatório de Atividades da Câmara Municipal reportado ao período compreendido entre 22/02/2020 a 15/06/2020 bem como a análise da situação financeira reportada a maio de 2020.

Tendo em consideração a entrada em vigor a 01/01/2020 do novo Sistema de Normalização Contabilística das Administrações Públicas (SNCAP), o presente relatório já apresenta os elementos de acordo com o referido normativo.

Plano de Combate à Pandemia COVID-19

Na sequência da pandemia mundial gerada pelo novo coronavírus (COVID-19), o impacto inicial na vida dos cidadãos foi enorme. O ajustamento que foi exigido ao nível dos nossos comportamentos individuais influenciou todo o ecossistema social e económico em que vivemos. Esses efeitos têm-se vindo a sentir de País para País e de Continente para Continente. Hoje, têm uma dimensão global.

Em Portugal, o Decreto do Presidente da República n.º 14-A/2020, de 18 de março, veio declarar o estado de emergência, com fundamento na verificação de uma situação de calamidade pública. Seguiu-se depois o Decreto n.º 2-A/2020, de 20 de março, que procede à execução da declaração do estado de emergência. A este veio ainda juntar-se diversos outros diplomas de natureza setorial.

Neste processo de combate à propagação do COVID-19, foram tomadas medidas de enorme exigência para as famílias e para as empresas, as quais foram também acompanhadas por diversos outros critérios de políticas que visam proteger os mais vulneráveis e as atividades económicas mais desprotegidas.

O período que se seguirá à pandemia COVID-19 manterá, seguramente, o lastro de uma crise económica inédita e de efeitos locais muito significativos. É com consciência do significado para a economia local, e do que isso representa para as famílias de Sines, que

a Câmara Municipal foi obrigada ao cancelamento de todos os eventos para os próximos meses, sendo o mais emblemático de todos o Festival Músicas do Mundo.

A Câmara Municipal de Sines tomou um conjunto de medidas para não só, enfrentar localmente a ameaça sanitária colocada pela doença, como, também, para mitigar os efeitos negativos na economia, na vida das famílias e na atividade das empresas

A Câmara Municipal de Sines não podia alhear-se das suas responsabilidades públicas, aprofundando, desta forma, a sua intervenção social e económica numa fase de enormes dificuldades, sempre consciente de que este foi apenas o primeiro passo de uma perspetiva de intervenção que visará, igualmente, a recuperação da economia local a médio prazo.

A resposta do município à componente sanitária da pandemia de COvid-19, começou no dia 10 de março, com a aprovação do Plano de Contingência dirigido à organização Câmara Municipal de Sines e aos seus trabalhadores.

Descreve-se a seguir de uma forma resumida e cronologicamente as medidas adotadas pela Câmara Municipal de Sines:

MARÇO

- Cancelamento de todos os eventos promovidos pelo Município de Sines;
- Encerramento de todos os equipamentos municipais cobertos (incluindo o Centro de Artes, Pavilhão dos Desportos, Pavilhão Multiusos, Piscina Municipal, Museu, Posto de Turismo de Sines e espaços séniores);
- Com o encerramento das escolas, foram garantidas as refeições para os alunos do Escalão A do Apoio Social Escolar;
- O atendimento dos eleitos foi suspenso, sendo o mesmo realizado mediante marcação por via telefónica ou por alternativa digital;

- Suspensa a emissão de licenças para a realização de eventos promovidos por terceiros;
- Suspensão do Mercado Mensal;
- Funcionamento do transporte urbano, mas com regras diferentes;
- Leitura de contadores foram suspensas e a faturação fez-se por defeito, por estimativa.
- Foi disponibilizado formas alternativas de submeter pedidos de licenciamento urbanístico;
- Encerramento da Tesouraria, sendo os meios alternativos de pagamento (multibanco ou transferência bancária).
- O atendimento presencial na Câmara Municipal de Sines foi suspenso, exceto mediante marcação.
- As ruas e autocarros do transporte urbano foram objeto de trabalhos de desinfeção.
- O cemitério e casa velório continuaram em funcionamento, mas com limitações introduzidas pelo edital n.º 23/2020;
- As Juntas de Freguesia de Sines e Porto Covo disponibilizaram, em articulação com o Município, serviços de apoio aos idosos para o abastecimento de bens de mercaria e supermercado sem que necessitassem de sair de casa;
- Aquisição de Equipamentos de Proteção Individual para os serviços municipais e para stock de retaguarda a entidades que tivessem de intervir em situações de emergência;
- Disponibilizada informação relativa aos restaurantes que se encontravam a funcionar em regime de takeaway, bem como os contatos para a utilização desta informação;

ABRIL

- Instalação de Centro de Rastreo Móvel, uma parceria entre a Clídis – Clínica de Diagnósticos de Sines e a Caixa de Crédito Agrícola Costa Azul, com o apoio da Câmara Municipal de Sines e da Junta de Freguesia de Sines;
- Disponibilizada informação relativa aos tipos de estabelecimentos comerciais que poderiam estar em funcionamento durante o Estado de Emergência;
- Aprovada a isenção do pagamento das faturas de água, saneamento e resíduos sólidos urbanos, nas componentes fixas e variáveis, aos consumidores titulares de tarifário doméstico social e cartão social, emitidas até 30 de junho;

- Aprovada a isenção do pagamento das faturas de água, saneamento e resíduos sólidos urbanos, nas componentes fixas e variáveis, aos consumidores titulares do tarifário familiar (famílias com mais de 4 elementos no agregado), emitidas até 30 de junho;
- Aprovada a isenção do pagamento do 1.º e 2.º escalão de consumo das faturas de água, saneamento e resíduos sólidos urbanos, na componente variável, aos consumidores titulares do tarifário doméstico, emitidas até 30 de junho;
- Aprovada a isenção do pagamento de juros de mora de todas as faturas cujo prazo de pagamento seja posterior a 16 de março e até 30 de junho;
- Aprovada a isenção do pagamento de títulos de viagem nos transportes urbanos municipais até 30 de junho;
- Aprovada a isenção de pagamentos da Atividade de Animação e Apoio à Família e das refeições do pré-escolar e 1º ciclo até 30 de junho;
- Aprovada a isenção do pagamento das mensalidades da Piscina Municipal e das aulas de Dança no CAS, de 1 de março até 30 de junho;
- Aprovada a isenção do pagamento das rendas de habitação social até 30 de junho;
- Suspendidos os processos de execução fiscal durante a declaração de estado de emergência;
- Aprovada a isenção do pagamento de 15 m3 de consumo das faturas de água, saneamento e resíduos sólidos urbanos, na componente variável, aos consumidores titulares do tarifário não-doméstico, emitidas até 30 de junho;
- Aprovada a isenção do pagamento das taxas relativas às esplanadas durante o ano de 2020;
- Aprovada a isenção do pagamento das concessões de parcelas do domínio público entre 1 de março e 30 de junho;
- Aprovada a isenção do pagamento das taxas relativas à publicidade, durante a declaração de estado de emergência;
- Aprovada a isenção do pagamento das rendas de edifícios municipais afetas à atividade de restauração, bebidas e similares entre 1 de março e 30 de junho;
- Aprovada a isenção do pagamento de juros de mora de todas as faturas cujo prazo de pagamento seja posterior a 16 de março e até 30 de junho;

- Aprovada a isenção do pagamento das taxas do Mercado Municipal de 1 de março a 30 de junho;
- Suspendidos os processos de execução fiscal durante a declaração de estado de emergência;
- Aprovada a isenção do pagamento das faturas de água, saneamento e resíduos sólidos urbanos, nas componentes fixas e variáveis, aos tipos de consumidores não-domésticos social e instituições, emitidas até 30 de junho;
- Aprovado o apoio para aquisição de equipamentos de proteção individual ou equipamento hospitalar no âmbito do combate à Pandemia COVID-19, a fornecer ao HLA e às IPSS's;
- Aprovado o apoio à desinfeção dos espaços na estrutura residencial da Cercisiago em Sines, da Associação a Gralha, Quartel dos Bombeiros e na Santa Casa da Misericórdia de Sines;
- Antecipada a transferência dos apoios às associações culturais e recreativas;
- Antecipadas as transferências do Programa de Desenvolvimento Desportivo;
- Aquisição, no contexto da CIMAL, de 10 mil máscaras para o concelho de Sines, cuja distribuição será efetuada mediante as necessidades prioritárias que se venham a justificar;
- Reforço da distribuição de EPI a instituições do concelho e preparação do reforço da aquisição de camas para centro de acolhimento de doentes em caso de necessidade.
- Continuação das desinfeções, nomeadamente no espaço público.
- Realizada ação de desinfeção das instalações da Santa Casa da Misericórdia de Sines;
- Realizada ação de distribuição de máscaras pelo comércio local;

MAIO

- Rastreio de COVID-19 a lares residenciais e aos funcionários das creches de Sines;
- A Câmara Municipal de Sines, como os restantes Municípios da Comunidade Intermunicipal do Alentejo Litoral, colocaram em funcionamento a Linha de Apoio às Empresas do Alentejo Litoral, através do número de telefone 800 100 235, entre as 9h00 e as 17h00. Os contactos também podem ser feitos por email ou por preenchimento do formulário

que se encontra no site do Município. É uma linha de atendimento com apoio especializado em matérias como a fiscalidade, o direito no trabalho, os apoios financeiros e os incentivos, as orientações gerais para o desconfinamento entre outros temas que são fundamentais para as micro, pequenas e médias empresas.

- A Câmara aprovou em 7 de maio de 2020, a prorrogação dos prazos das obras particulares efetuadas no âmbito do Regime Jurídico da Urbanização e Edificação, contribuindo assim para aliviar a pressão dos particulares que, na fase de estado de emergência, tiveram algumas dificuldades na execução dos planos de obra, quer devido às medidas de confinamento quer por necessidades de apoio à família, quer pela dificuldade na obtenção de materiais.
- Com a reabertura do Balcão Único foram retomadas as candidaturas ao Subsídio Municipal ao Arrendamento foram retomadas, estando sujeitas a uma data-limite de entrega ainda a definir. Através do regulamento municipal de apoio ao arrendamento, o município pretende "criar condições para minorar as dificuldades das famílias no acesso à habitação, através do Apoio ao Arrendamento a Particulares".
- A Câmara Municipal de Sines, o Agrupamento de Escolas de Sines e a Escola Secundária Poeta Al Berto assinaram a 5 de junho, nos Paços de Concelho, protocolos relativos à cedência de computadores para utilização dos alunos em ensino remoto.
- Com efeito, o município adquiriu 50 computadores portáteis e routers para que os alunos que não têm meios tecnológicos em casa possam aceder às aulas pela internet.
- Os computadores foram entregues às direções escolares, responsáveis pelo levantamento das necessidades e pela distribuição aos alunos de acordo com as situações identificadas e prioridades estabelecidas.
- O Município de Sines, no sentido de responder às necessidades de prevenção no âmbito do combate à Covid-19, tem em curso um programa de distribuição de máscaras que, numa primeira fase, contempla a entrega de 20 mil máscaras a toda a população.
- Num primeiro momento, e de modo a impulsionar a primeira fase de desconfinamento e de regresso à atividade económica, a Câmara Municipal de Sines distribuiu 15 mil máscaras pelo comércio local.

Síntese de Atividades

22/02/2020 a 15/06/2020

Administração e Finanças

Recursos Humanos

- Contratação de prestação de serviços em regime de avença, pelo período de 1 ano, para um Técnico Superior para o Gabinete de Veterinário Municipal.
- Reintegração no Mapa de Pessoal após licença ilimitada, de um Técnico Superior (Eng.º Civil), para a Divisão de Ordenamento do Território.
- Consolidação de Mobilidade na categoria na Direção Geral do Território, de um Técnico Superior (Arquiteto), com efeitos a 01/05/2020.
- Consolidação de Mobilidade na categoria no Instituto Politécnico de Setúbal, de um Técnico Superior (Jurista), com efeitos a 01/04/2020.
- Consolidação de Mobilidade na categoria no Município de Lisboa, de um Técnico Superior (Eng.º Civil), com efeitos a 01/03/2020.
- Admissão de 2 Assistentes Operacionais por tempo indeterminado, para a Rede Viária.
- Admissão de um Assistente Técnico por tempo indeterminado, para a Gestão de Stocks.
- Admissão de 5 Assistentes Operacionais por tempo indeterminado, para a Limpeza de Edifícios.
- Admissão de 2 Assistentes Operacionais por tempo indeterminado, para a Limpeza e manutenção de Espaços Públicos e Jardins.
- Admissão de 1 Assistente Operacional por tempo indeterminado, para os Refeitórios.
- Admissão de 1 Assistente Operacional por tempo indeterminado, para a Gestão de Frota de Máquinas e Viaturas.

Síntese de Atividades

22/02/2020 a 15/06/2020



- Início de um programa ocupacional (CEI+) para 2 pessoas portadores de deficiência, pelo período de 12 meses, com início em fevereiro de 2020.
- Renovação de 4 comissões de serviço de pessoal dirigente, pelo período de 3 anos, com efeitos a 01/06/2020.

Obras Municipais

Empreitadas em execução/conclusão

- Reabilitação do Bairro 1.º de Maio - 2.ª fase;
- Estacionamento de apoio ao Mercado Municipal e Centro Histórico;
- Reparação de betuminosos na ZIL II;
- Requalificação da Rua Marquês de Pombal;
- Remodelação e Modernização da Escola Básica n.º 2 de Sines;
- Requalificação do Bairro da Quinta dos Passarinhos;

Empreitadas adjudicadas

- Observatório do Mar
 - A empreitada relativa à componente de arquitetura da recuperação dos Armazéns da Ribeira, um dos conjuntos edificados mais marcantes da paisagem urbana da cidade, foi adjudicada, pelo montante de 1 516 304 €.
 - No âmbito desta operação, os edifícios, que no passado deram apoio à pesca artesanal, serão adaptados a um centro de exposições.
 - A operação, que inclui outras componentes além da arquitetura, tem um custo total de 2 659 914,14 €, cofinanciado à taxa de 85% por fundos Alentejo 2020 / Portugal 2020 / FEDER / União Europeia.

Planeamento e Gestão Estratégica

Projetos em execução

- Arranjos Exteriores do Mercado Municipal de Sines – em revisão de projeto;
- Centro Recreativo Sineense – em procedimento para adjudicação da empreitada;
- Reformulação do Estacionamento do Cemetra – projeto de execução concluído;
- Rotunda dos Centenários – em revisão de projeto;
- Ruas Intersticiais de Acesso à Praça da República – projeto de execução concluído;
- Qualificação e Valorização do Canto Mosqueiro e Suporte à Visitação na Costa Norte – Fase I – em fase de abertura das propostas para adjudicação da empreitada;
- Qualificação e Valorização do Canto Mosqueiro e Suporte à Visitação na Costa Norte – Fase II – em fase de elaboração do projeto de execução;
- Parque Urbano do PP Sul-Nascente - em fase de elaboração do projeto de execução;
- Requalificação da Estrada da Floresta 3ª Fase – em revisão de projeto;
- Rota do Património 1ª Fase – projeto de execução concluído;
- Rota do Património 2ª Fase – em revisão de projeto;
- Ruas Intersticiais da Rua Marquês de Pombal - Travessa do Vasco e Rua 1º de Dezembro – em fase de elaboração do projeto de execução;
- Ruas Intersticiais da Rua Marquês de Pombal - Largo Afonso de Albuquerque, Rua Padre Macedo e Rua Gomes Freire – em fase de elaboração do projeto de execução;

- Pavilhão dos Desportos - reparação da cobertura e da estrutura em betão – em fase de lançamento do procedimento para adjudicação da empreitada;
- Rotunda do Bairro Pidwell – em fase de elaboração do projeto de execução;
- Reabilitação das habitações municipais da Praça da República – projeto de execução concluído. Em fase de contratação da revisão de projeto;
- Reversão da antiga piscina municipal de Sines – em procedimento para adjudicação da empreitada;
- Reabilitação dos Antigos Lavadouros do Parque de Merendas – procedimento de adjudicação da empreitada deserto. Em revisão;
- Requalificação da Estrada do Paiol incluindo ligação à EN 120 - em fase de elaboração do projeto de execução;
- Urbanização da Ponte Serva - em fase de elaboração do projeto de execução
- Prolongamento da Travessa do Calça Virada – em fase de elaboração do projeto de execução;
- Alteração e ampliação do Pavilhão do Carnaval – em fase de elaboração do projeto de execução;
- Alteração e Ampliação do Salão do Povo - em fase de contratação de projetista para elaboração do projeto de execução;

Cooperação com Associações e Outras Entidades

Reuniões

- O Presidente da Câmara acompanhou a visita do Secretário de Estado Adjunto e da Defesa Nacional e do Secretário de Estado da Saúde ao Hospital do Litoral Alentejano.
- Os membros do Governo deslocaram-se ao Hospital do Litoral Alentejano para visitar o laboratório que dotou de capacidade para a realização de análise à COVID-19 e que veio mais que duplicar a capacidade de realização de análises no território do Alentejo.
- O Secretário de Estado da Defesa, Jorge Sanches Seguro, que está a coordenar as medidas de combate ao Covid-19 no Alentejo, esteve em Sines no dia 4 de junho para uma reunião de preparação da abertura da época balnear. Sobre esta matéria importa acrescentar que a Câmara Municipal contratou dois nadadores-salvadores para garantir condições de segurança na Praia de São Torpes antes do início oficial da época balnear, marcado para 27 de junho. Ainda que não se possa desde já considerar que esta é uma praia vigiada, sublinha-se que é um contributo essencial do Município para a segurança de quem procura aquela praia.

Resumo Financeiro

Descrição	mai/19	mai/20	Δ - %	Δ - €
Total do Ativo	127.854.104	150.559.055	17,76%	22.704.951
Total do Património Líquido	104.090.136	128.986.044	23,92%	24.895.909
Total do Passivo	23.763.968	21.573.011	-9,22%	-2.190.957
Resultado líquido do período	365.807	616.037	68,40%	250.229
Total do Endividamento	14.024.885	12.092.304	-13,78%	-1.932.581
Receita Corrente	7.053.209	8.012.163	13,60%	958.954
Receita de Capital	1.386.985	4.855.645	250,09%	3.468.660
Outras Receitas	834	335.738	40133,70%	334.904
Total da Receita	8.441.028	13.203.547	56,42%	4.762.518
Despesa Corrente	6.942.560	11.434.905	64,71%	4.492.346
Despesa de Capital	1.386.762	1.397.154	0,75%	10.392
Total da Despesa	8.329.322	12.832.060	54,06%	4.502.738
Saldo Corrente	110.649	-3.422.742	-3193,33%	-3.533.391
Saldo de Capital	223	3.458.491	1553021,52%	3.458.268
Saldo Orçamental	111.706	371.487	232,56%	259.781

Resumo do Balanço

RUBRICAS	DATAS		Δ 2019/2020	Δ 2019/2020
	mai/19	mai/20	%	€
ATIVO				
Ativo não corrente	122.757.590	143.343.212	16,77%	20.585.622
Ativo corrente	5.096.514	7.215.843	41,58%	2.119.329
Total do ativo	127.854.104	150.559.055	17,76%	22.704.951
PATRIMÓNIO LÍQUIDO				
Total do Património Líquido	104.090.136	128.986.044	23,92%	24.895.909
PASSIVO				
Passivo não corrente	16.499.101	16.322.970	-1,07%	-176.131
Passivo corrente	7.264.868	5.250.041	-27,73%	-2.014.827
Total do Passivo	23.763.968	21.573.011	-9,22%	-2.190.957

Resumo da Demonstração de Resultados

RUBRICAS	DATAS		Δ 2019/2020	Δ 2019/2020
	mai/19	mai/20	%	€
Resultados antes de depreciações e gastos de financiamento	1.811.122	2.060.225	13,75%	249.103
Resultado operacional (antes de gastos de financiamento)	383.633	652.574	70,10%	268.941
Resultado antes de impostos	365.807	616.037	68,40%	250.229
Resultado líquido do período	365.807	616.037	68,40%	250.229

Execução da Receita – maio 2020

Designação	2019	2020				Δ 2019/2020 %	Δ 2019/2020 €
	Receita Cobrada	Receita Prevista	Receita Cobrada	Tx. Execução	% no Total		
1. Impostos Diretos	871.706,29	6.874.300,00	1.149.232,81	16,72%	8,70%	31,84%	277.526,52
Imposto municipal sobre imóveis	147.222,10	2.455.000,00	141.299,84	5,76%	1,07%	-4,02%	-5.922,26
Imposto único de circulação	157.081,59	367.700,00	165.864,48	45,11%	1,26%	5,59%	8.782,89
Imposto municipal sobre transm. onerosas imóveis	556.638,87	1.167.100,00	685.474,88	58,73%	5,19%	23,15%	128.836,01
Derrama	10.763,73	2.884.500,00	156.593,61	5,43%	1,19%	1354,83%	145.829,88
2. Impostos Indiretos	426.022,31	0,00	0,00		0,00%	-100,00%	-426.022,31
4. Taxas Multas e Outras Penalidades	84.128,50	552.000,00	269.069,17	48,74%	2,04%	219,83%	184.940,67
5. Rendimentos de Propriedade	140.325,64	518.500,00	1.676.549,02	323,35%	12,70%	1094,76%	1.536.223,38
6. Transferências Correntes	3.753.022,50	7.201.450,00	3.391.689,34	47,10%	25,69%	-9,63%	-361.333,16
7. Vendas de Bens e Serviços Correntes	1.728.271,24	4.150.600,00	1.501.300,46	36,17%	11,37%	-13,13%	-226.970,78
8. Outras Receitas Correntes	49.732,39	13.595.700,00	24.322,42	0,18%	0,18%	-51,09%	-25.409,97
Total das Receitas Correntes	7.053.208,87	32.892.550,00	8.012.163,22	24,36%	60,68%	13,60%	958.954,35
9. Venda de Bens de Investimento	744.430,00	1.360.000,00	709.440,00	52,16%	5,37%	-4,70%	-34.990,00
10. Transferência de Capital	308.758,66	10.019.150,00	534.704,86	5,34%	4,05%	73,18%	225.946,20
11. Ativos	750,50	1.800,00	600,40	33,36%	0,00%	-20,00%	-150,10
12. Passivos Financeiros	332.100,89	8.679.000,00	3.609.178,78	41,59%	27,33%	986,77%	3.277.077,89
13. Outras Receitas Capital	945,10	7.000,00	1.721,31	24,59%	0,01%	82,13%	776,21
Total das Receitas Capital	1.386.985,15	20.066.950,00	4.855.645,35	24,20%	36,78%	250,09%	3.468.660,20
15. Reposições não Abatidas aos Pagamentos	834,47	1.000,00	738,13	73,81%	0,01%	-11,55%	-96,34
16. Saldo da gerência anterior	0,00	335.000,00	335.000,00	100,00%	2,54%		335.000,00
Total das Outras Receitas	834,47	336.000,00	335.738,13	99,92%	2,54%	40133,70%	334.903,66
Total das Receitas	8.441.028,49	53.295.500,00	13.203.546,70	24,77%	100,00%	56,42%	4.762.518,21

Repartição da Receita – maio 2020

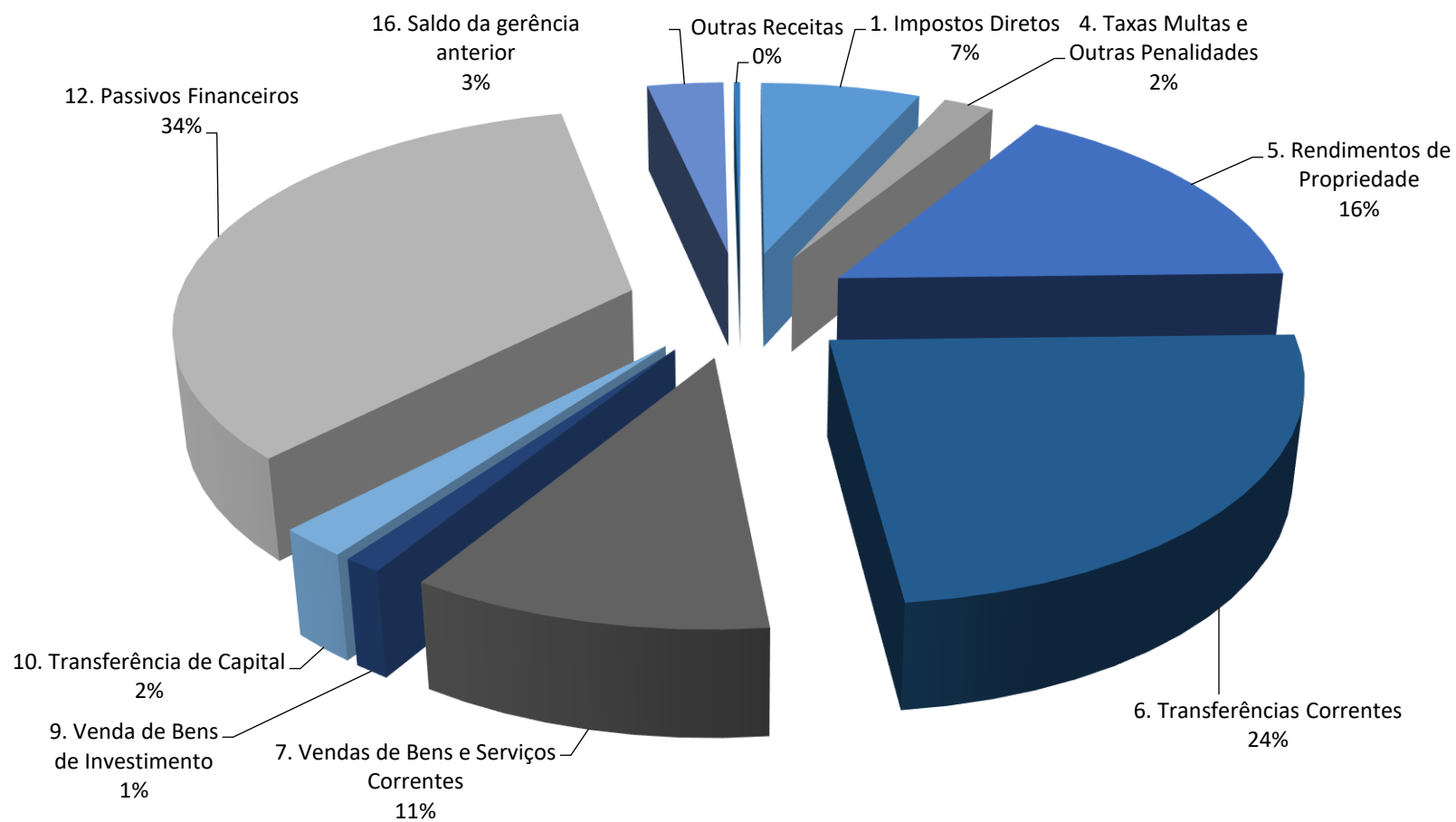

Execução da Despesa – maio 2020

Descrição	2019	2020				Δ 2019/2020 %	Δ 2019/2020 €
	Despesa Paga	Despesa Prevista	Despesa Paga	Tx. Exec.	% no Total		
1 - Despesas com Pessoal	3.253.968,84	10.009.450,00	3.259.946,41	32,57%	25,40%	0,18%	5.977,57
Remunerações Certas e Permanentes	2.371.483,21	6.981.000,00	2.379.770,03	34,09%	18,55%	0,35%	8.286,82
Abonos Variáveis e Eventuais	180.937,60	492.450,00	143.112,41	29,06%	1,12%	-20,91%	-37.825,19
Segurança Social	701.548,03	2.536.000,00	737.063,97	29,06%	5,74%	5,06%	35.515,94
2 - Aquisição de Bens e Serviços Correntes	2.798.718,66	14.553.100,00	6.515.965,68	44,77%	50,78%	132,82%	3.717.247,02
Aquisição de bens	427.506,75	2.128.610,00	528.936,45	24,85%	4,12%	23,73%	101.429,70
Aquisição de serviços	2.371.211,91	12.424.490,00	5.987.029,23	48,19%	46,66%	152,49%	3.615.817,32
3 - Juros e outros encargos	24.032,18	670.000,00	601.150,57	89,72%	4,68%	2401,44%	577.118,39
4 - Transferências Correntes	814.758,04	2.804.450,00	1.025.483,37	36,57%	7,99%	25,86%	210.725,33
5 - Subsídios	0,00	1.000,00	0,00	0,00%	0,00%	0,00%	0,00
6 - Outras Despesas Correntes	51.081,93	126.500,00	32.359,31	25,58%	0,25%	-36,65%	-18.722,62
Total Despesa Corrente	6.942.559,65	28.164.500,00	11.434.905,34	40,60%	89,11%	64,71%	4.492.345,69
7 - Aquisição de Bens de Capital	876.281,01	20.648.000,00	859.831,55	4,16%	6,70%	-1,88%	-16.449,46
8 - Transferências de Capital	54.522,32	178.250,00	13.325,63	7,48%	0,10%	-75,56%	-41.196,69
9 - Ativos Financeiros	117.557,00	333.750,00	51.859,49	15,54%	0,40%	-55,89%	-65.697,51
10 - Passivos Financeiros	338.402,14	3.970.000,00	472.137,67	11,89%	3,68%	39,52%	133.735,53
11 - Outras Despesas de Capital	0,00	1.000,00	0,00	0,00%	0,00%	0,00%	0,00
Total Despesa Capital	1.386.762,47	25.131.000,00	1.397.154,34	5,56%	10,89%	0,75%	10.391,87
Total da Despesa	8.329.322,12	53.295.500,00	12.832.059,68	24,08%	100,00%	54,06%	4.502.737,56

Repartição da Despesa – maio 2020

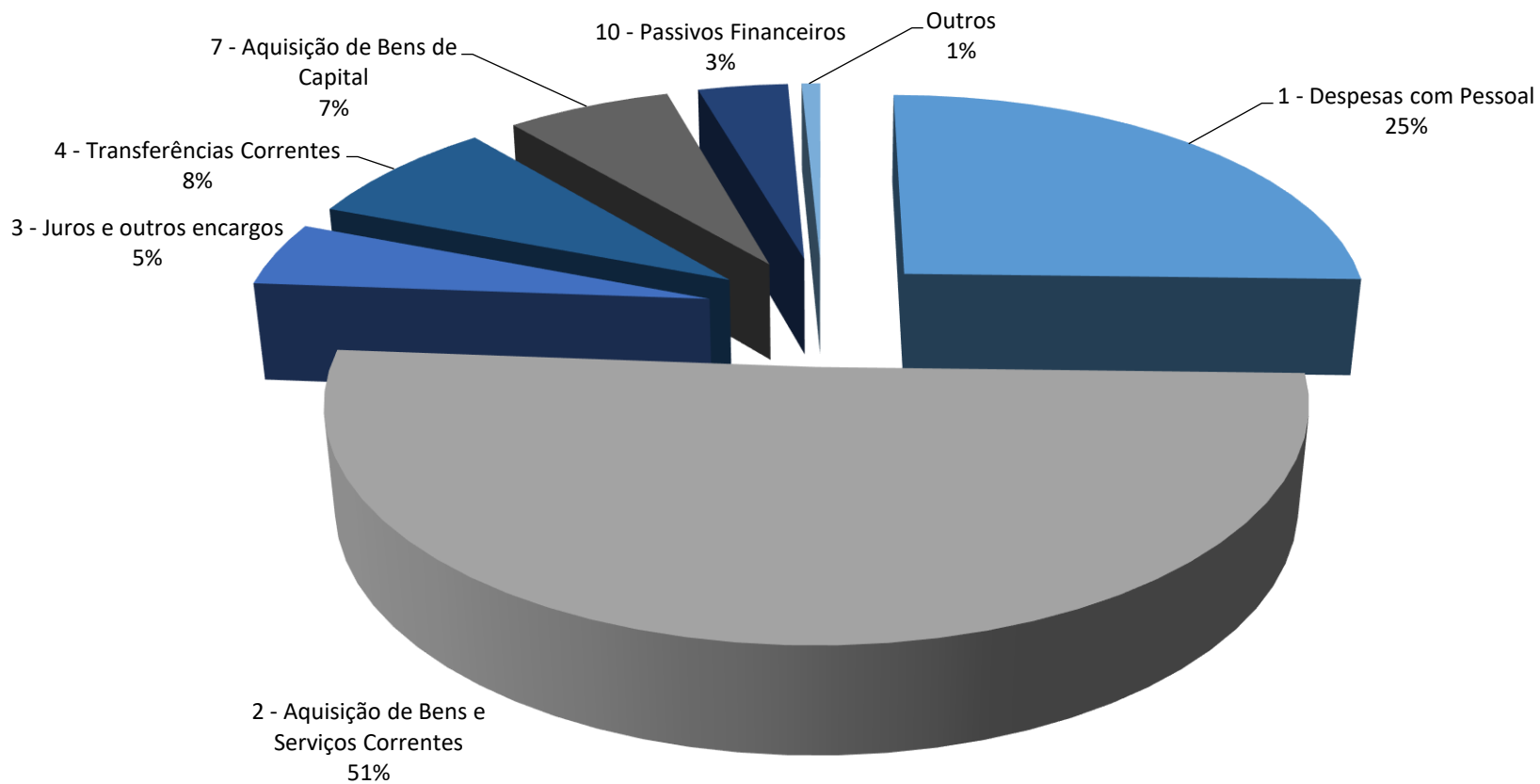

Fluxos de Caixa – maio 2020

Fluxos de Caixa	maio 20
Fluxos de caixa das atividades operacionais (a)	-5.103.041,14
Fluxos de caixa das atividades de investimento (b)	2.014.165,72
Fluxos de caixa das atividades de financiamento (c)	3.023.640,81
Varição de caixa e seus equivalentes (a+b+c)	-65.234,61
Caixa e seus equivalentes no início do período	962.896,94
De execução orçamental	355.922,94
De operações de tesouraria	606.974,00
Caixa e seus equivalentes no fim do período	897.662,33
De execução orçamental	392.409,96
De operações de tesouraria	505.252,37

Execução do Plano Plurianual de Investimentos

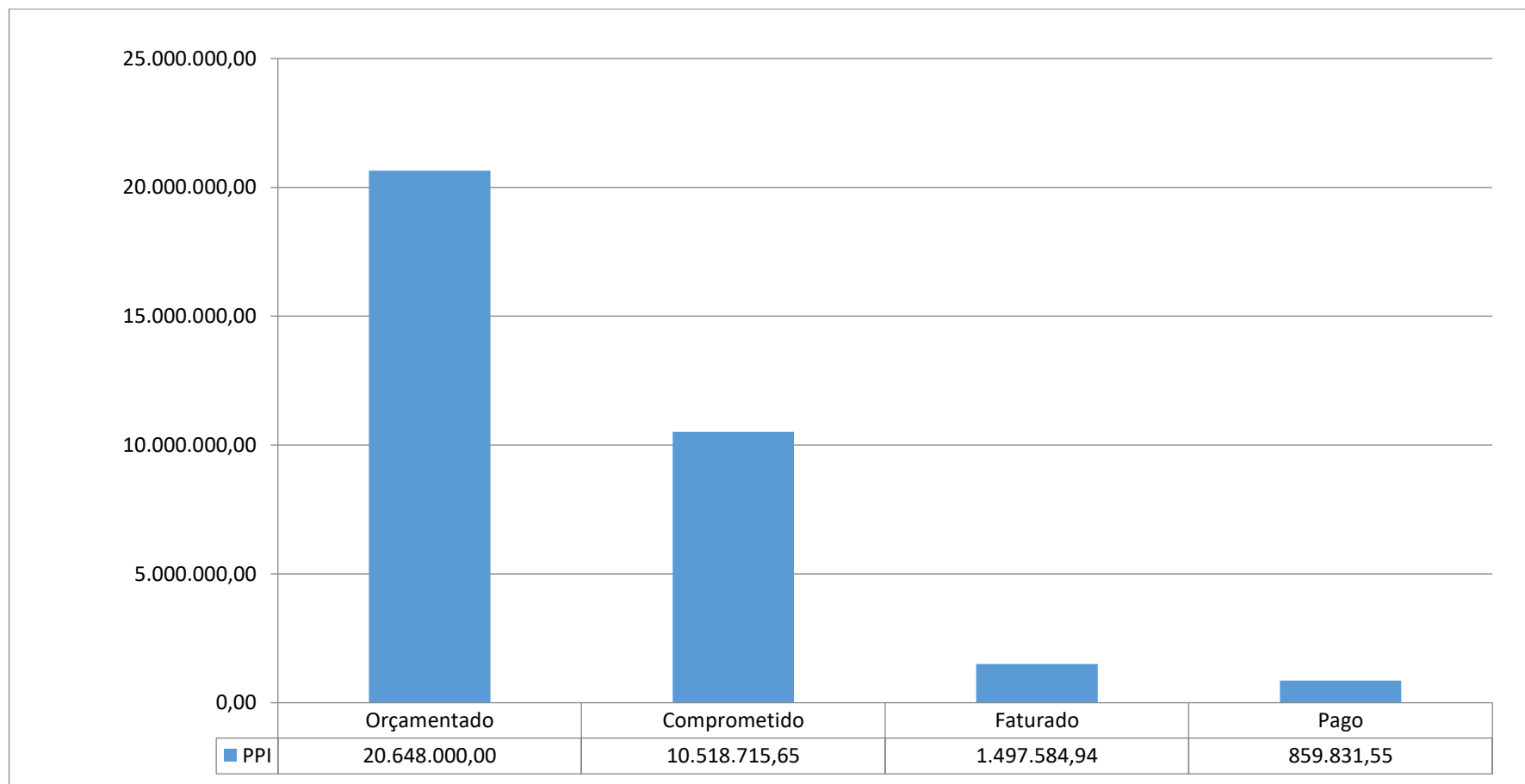

Execução das Atividades mais Relevantes

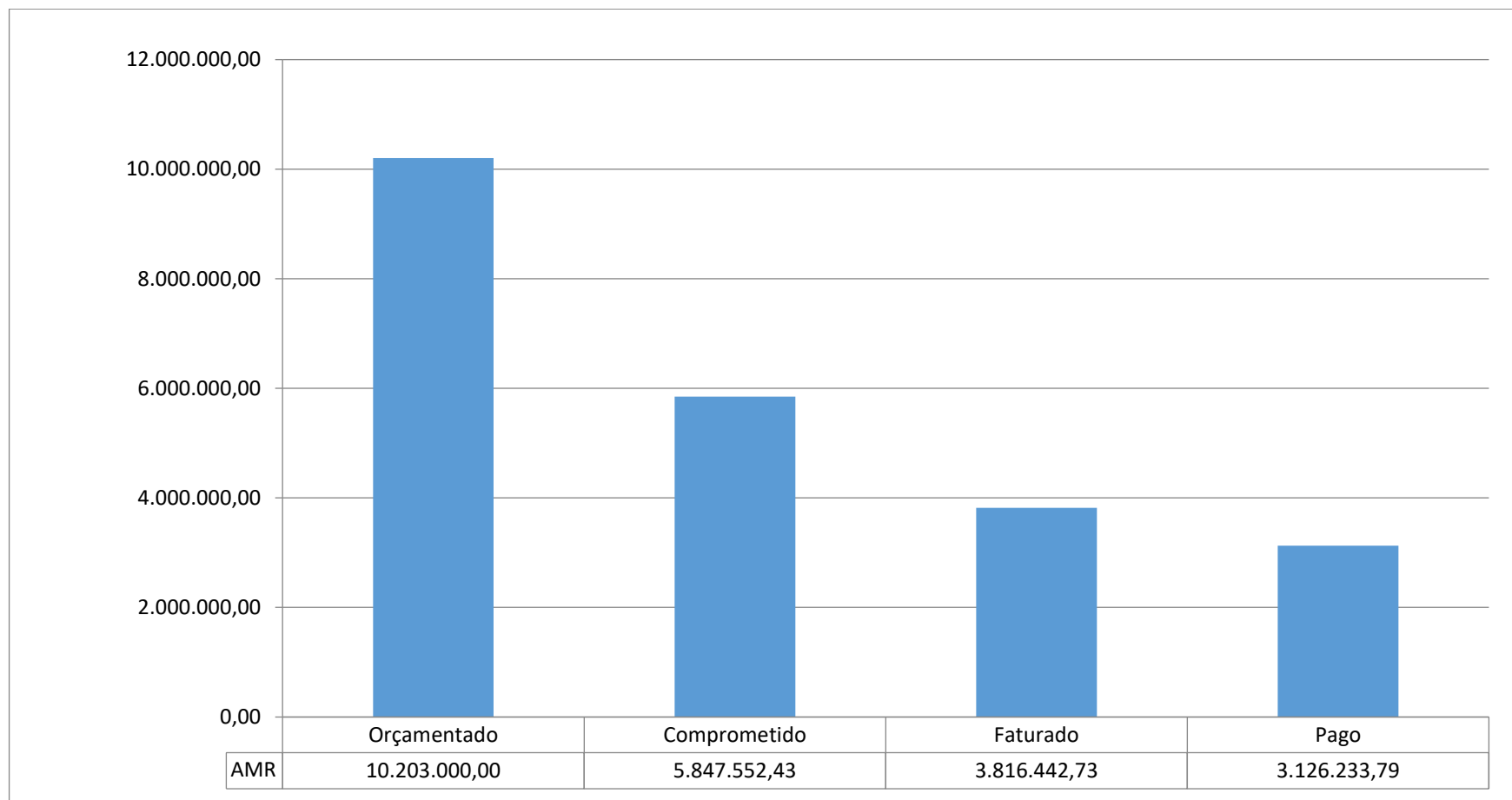

 Endividamento

		mai/19	mai/20	Varição
Curto Prazo	Fornecedores c/c	1.439.101,34	1.099.147,20	-339.954,14
	Fornecedores Imobilizado	827.361,38	612.467,90	-214.893,48
	Credores autarquias locais	307.974,78	317.179,26	9.204,48
	Credores diversos	1.014.996,38	695.867,78	-319.128,60
	Leasing - Exigível a curto prazo	24.977,10	17.053,41	-7.923,69
	Empréstimos exigíveis no cp	1.581.523,71	1.153.238,44	-428.285,27
	Total	5.195.934,69	3.894.953,99	-1.300.980,70
M/L Prazo	Empréstimos	5.204.219,06	8.197.349,55	2.993.130,49
	Leasing	15.551,99	0,00	-15.551,99
	Credores com acordo de pagamento	3.609.178,78	0,00	-3.609.178,78
	Total	8.828.949,83	8.197.349,55	-631.600,28
Total Geral		14.024.884,52	12.092.303,54	-1.932.580,98

 Limite da Dívida Global

	dez/19	mai/20
1 - Limite da Dívida Total	28.804.802	
2 - Dívida Total de Operações Orçamentais	14.045.238	12.092.304
3 - Contribuição das Participadas	2.361.165	2.361.165
CIMAL	1.225	1.225
AMAGRA	83	83
Município	3.392	3.392
Pro Artes	456.864	456.864
Sines Tecnopolo	1.899.600	1.899.600
4 - Dívida Global (2) +(3)	16.406.403	14.453.468
5 - Margem de endividamento (1)-(4)	12.398.399	
6 - Margem utilizável (4)*20%	2.479.680	
7 - Limite da dívida global em 2020 (4)+(6)	18.886.083	
8 - Margem disponível a 31-05-2020 (7)-(4)		4.432.615

Prazo Médio de Pagamento – dezembro de 2019

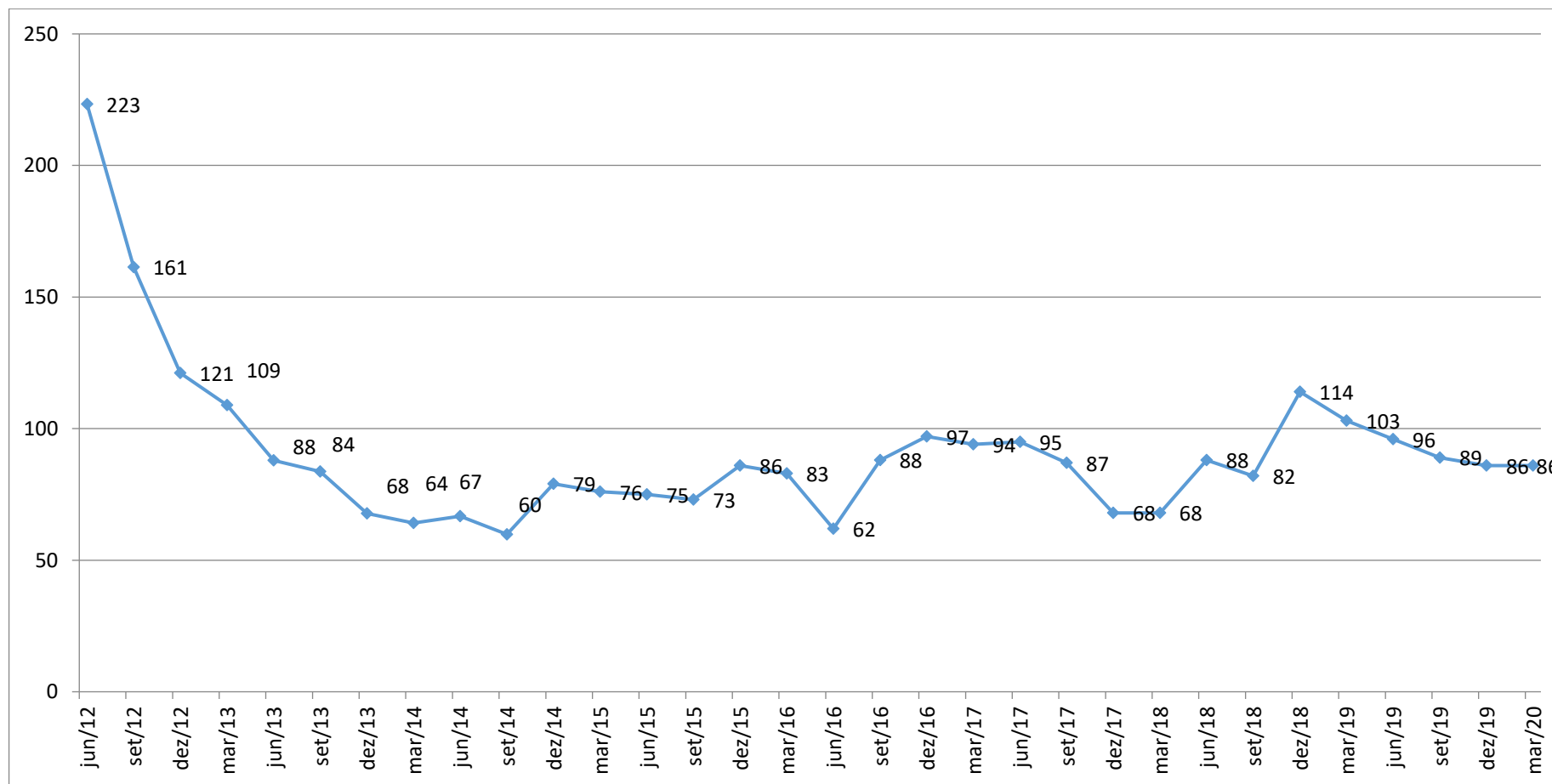

Equilíbrio Orçamental

	jan/20
Receitas Correntes Brutas	8.012.163 €
Despesas Correntes	11.434.905 €
Saldo Corrente	-3.422.742 €
Média dos empréstimos de M/L Prazo	337.239 €
Equilíbrio Orçamental	-3.759.981 €
5% das Receitas Totais	400.608 €
Margem	-3.359.373 €

LCPA – Fundos Disponíveis

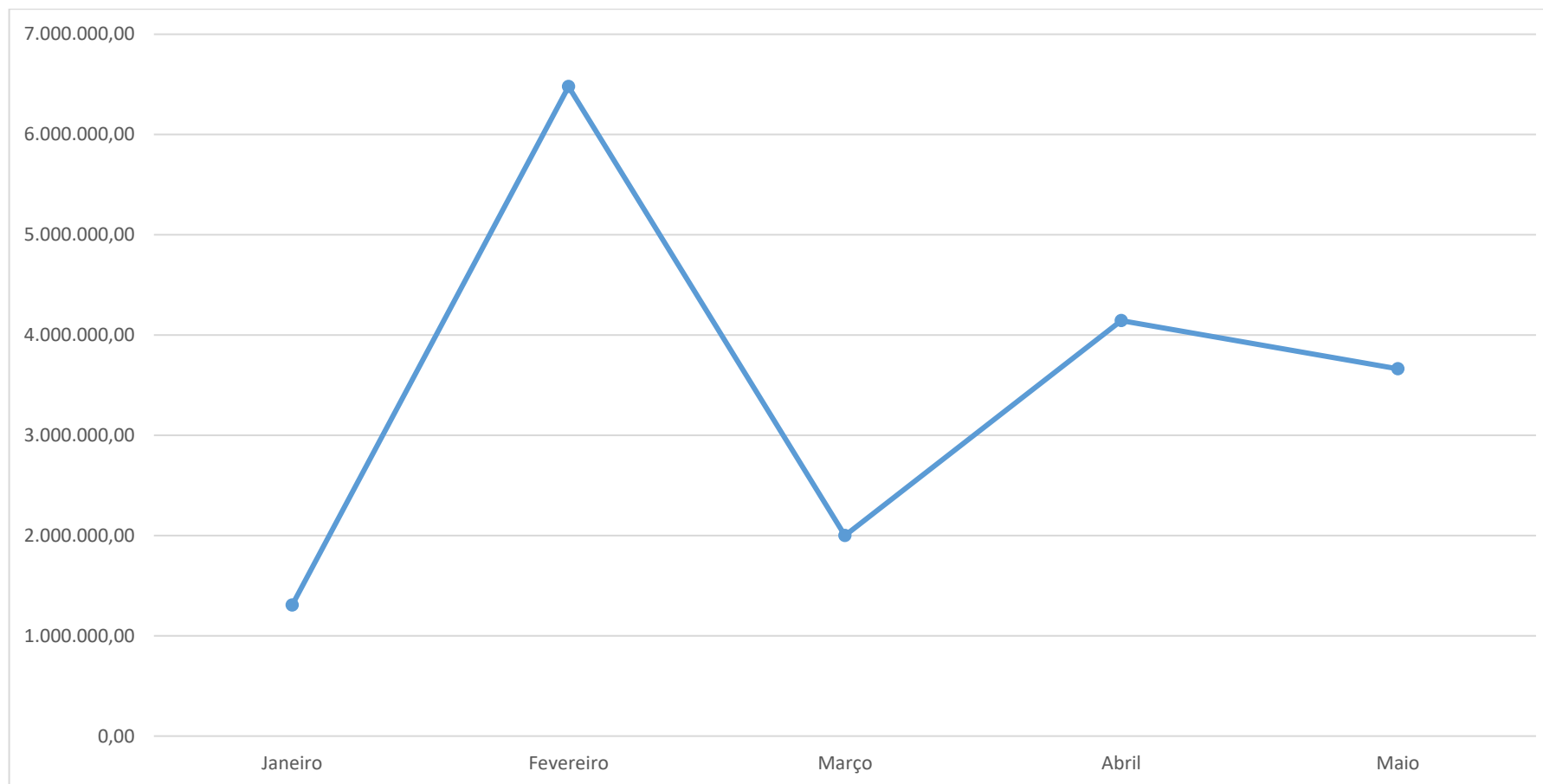

LCPA – Pagamentos em Atraso

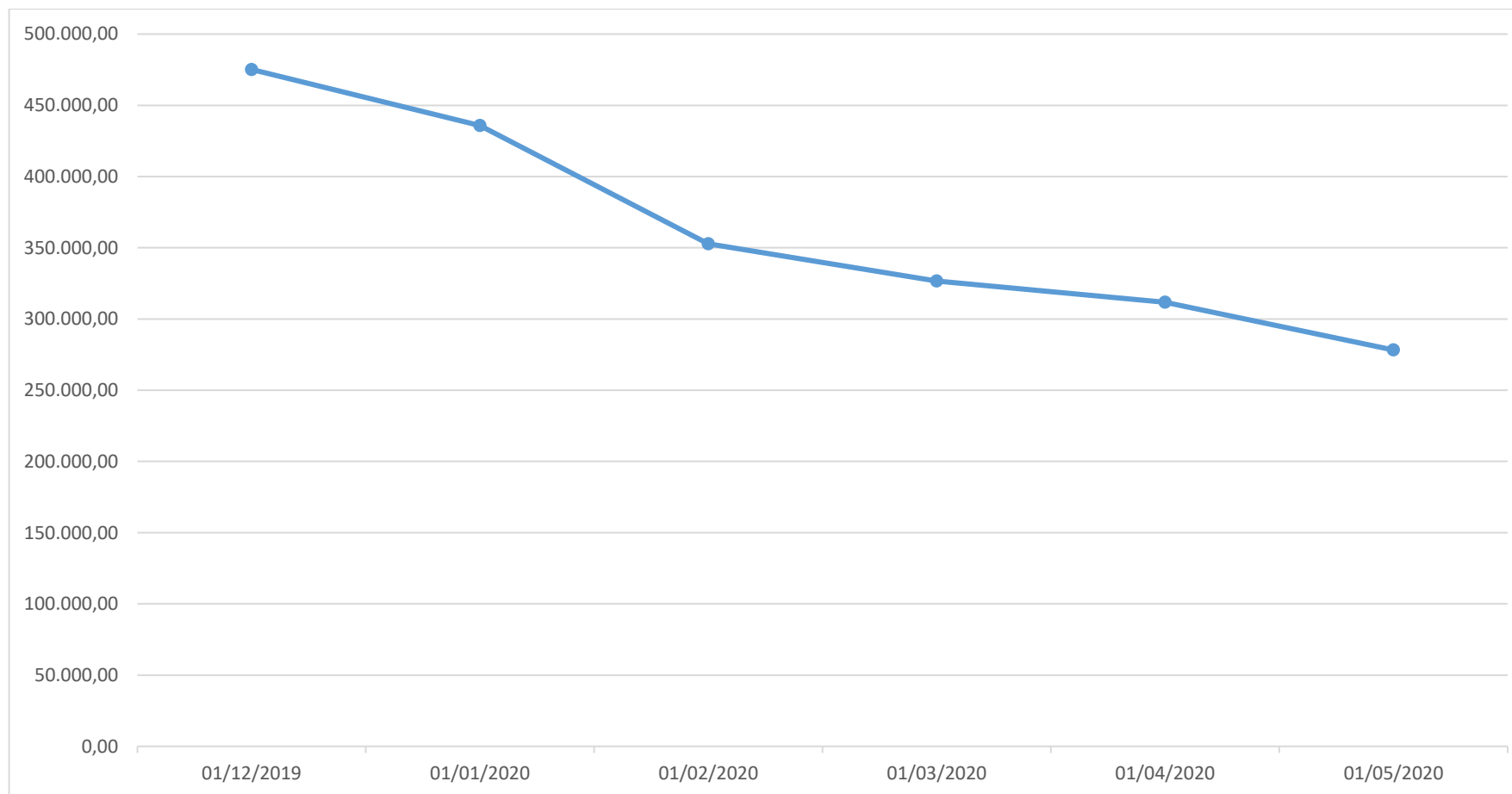

Processos Judiciais

N.º	Entidade	Processo	Valor	Observações
1	ADSE	PROC. Nº 319/17.1BEBJA - TAF DE BEJA	1.495.694,36 €	Proc. Execução Fiscal - Oposição - Reembolso de despesas com assistência médica dos funcionários reportadas aos anos de 1993 a 2004, e outras. Em curso na primeira instância.
2	Águas de Santo André, SA	PROC. Nº 428/09.0BEBJA – TAF DE BEJA	5.001,10 €	Aguarda decisão de caducidade do direito da ação.
3	Águas de Santo André, SA	PROC. Nº 189/13.9BEBJA – TAF DE BEJA	986.300,83 €	Em Recurso Jurisdicional (Decisão 1ª Instância favorável). Declaração de prescrição da dívida peticionada.
4	Águas de Santo André, SA	PROC. Nº 526/14.9BEBJA - TAF DE BEJA	152.416,31 €	Aguarda decisão de caducidade do direito da ação.
5	Águas de Santo André, SA	PROC. Nº 46/18,2BEBJA - TAF DE BEJA	28.684,17 €	Aguarda decisão de caducidade do direito da ação.
6	António da Silva Gonçalves	PROC. Nº 11/05.0TBSTC – COMARCA DO ALENTEJO LITORAL- SANTIAGO DO CACÉM (ex Tribunal Judicial Santiago Cacém – 2º Juízo).	30.000,00 €	Reconhecimento do direito de propriedade por usucapião. A instância encontra-se interrompida por causa imputável ao Autor
7	COIBAL, LDA	PROC. Nº 309/10.5BEBJA – TAF DE BEJA	147.985,00 €	Pedido de anulação/nulidade do despacho da Vereadora do Pelouro de 17/05/2010 e reconstituição da situação de facto que existiria se o ato não tivesse sido praticado.
8	Electro Central Sineense, Unipessoal, Lda e Restaurante o Galo	PROC. Nº 466/07.5BEBJA – TAF DE BEJA	202.225,45 €	O processo encontra-se em primeira instância e aguarda a prolação de sentença tendo sido realizado o julgamento.
9	Francisco Marques Teixeira e outros	PROC. Nº 542/14.0T2SCT - Comarca Setúbal - Setúbal - Inst. Central - Seção Cível - J4.	45.501,00 €	Município de Sines - Intervenção Principal - atos de licenciamento - eventual direito regresso contra MS.
10	GYPTec IBÉRICA – GESSOS TÉCNICOS, SA	PROC. Nº 213/13.5BEBJA – TAF DE BEJA	30.000,01 €	Pedido de condenação do Município de Sines em danos a liquidar em sede de execução de sentença.
11	IMOBILIÁRIA CARDOSO MOTA, SA	PROC. Nº 302/13.6BEBJA – TAF DE BEJA	30.000,01 €	Pedido de condenação do Município no valor mensal de € 4.225,00 a apurar em sede de execução de sentença.

N.º	Entidade	Processo	Valor	Observações
12	Investifinatur, SA	PROC. Nº 00457/05 – TRIBUNAL TRIBUTÁRIO DE LISBOA (ANTIGO PROC. Nº 302-2002)- redistribuído para o TAF DE BEJA - PROC. Nº 241/14.3 BEBJA	202.656,53 €	Em Recurso Jurisdicional (Decisão 1ª Instância anula o ato da CMS de Fevereiro de 2002).
13	JOSÉ ADELINO FIGUEIRO ALMEIDA (Kid's Club)	PROC. Nº 511/05.1BEBJA – TAF DE BEJA	14.934,00 €	Sentença desfavorável à CMS - Em recurso jurisdicional
14	José Soalheiro & Teresa Castro Arquitectos, Lda	Extrajudicial		Alteração ao projeto da Cidade Desportiva
15	Luis Manuel Martins Pereira, Unipessoal, Lda.	PROC. Nº 686/14.9TYLSB	250.352,70 €	Processo em curso - PER
16	Maria Domingas da Costa e outra.	PROC. Nº 244/06.1BEBJA – TAF BEJA	15.000,01 €	Processo na 1ª instancia a aguardar sentença.
17	MARIA ISABEL FARELO LOPES E OUTROS	PROC. Nº 419/04.8BEBJA – TAF DE BEJA/	250.000,00 €	Em curso na 1ª Instância.
18	Maria Jeorgina Palet e Jorge Palet	PROC. Nº 207/06.7BEBJA – TAF DE BEJA	7.894.887,50 €	Processo em curso na 1ª instância.
19	MINISTÉRIO PÚBLICO	PROC. Nº 304/12.0BEBJA – TAF DE BEJA	163.868,00 €	Pedido de Declaração de nulidade do despacho da Vereadora do pelouro do urbanismo de 27.05.2008 – Proc. Licenciamento nº 23/2008 (lote 20 – Loteamento Raposeira em Porto Covo) e de todos os atos subsequentes e bem ainda que seja ordenada a demolição da obra e reposição do terreno no estado anterior à obra. - Em curso - 1ª Instância.
20	Paula Cristina Guerreiro Raposo Cópio Figueiredo	PROC. Nº 58/17.3BEBJA - TAF DE BEJA	6.887,02 €	Pedido de condenação na quantia peticionada - prestação de serviços.
21	Repsol Portuguesa, SA	PROC. Nº 295/12.7BEBJA – TAF DE BEJA	2.833,49 €	Pedido de anulação dos atos de liquidação das taxas de publicidade referentes ao ano 2012 e restituição do valor de € 2.833,49 e condenação no pagamento de juros indemnizatórios. - em curso na 1ª instância.
22	SISAQUA – SISTEMAS DE SANEAMENTO BÁSICO, LDA.	PROC. Nº 371/08.0BEBJA – TAF DE BEJA	270.783,40 €	Aguarda prolação de sentença.
23	VALENTIM ALBINO PEREIRA	PROC. Nº 24/08.0BEBJA – TAF DE BEJA	165.845,00 €	Em recurso jurisdicional
24	ZURICH, SA	PROC. Nº 142/11.7BEBJA – TAF DE BEJA	7.019,57 €	(Danos – inundações na cave do Lote 2 - Loteamento área da Estação Ferroviária de Sines)
25	Protecnil, S.A.	Proc. N.º57/16.2 BEBJA - TAF DE BEJA	955,81 €	Pedido de condenação do Município de Sines. Em curso
26	PROTECNIL, SA	PROC. Nº 705/16,4BEBJA - TAF DE BEJA	19.500,66 €	Pedido de Condenação do MS na quantia.

Análise da Situação Financeira

maio 2020



N.º	Entidade	Processo	Valor	Observações
27	SALEMA QUINTELA, SA	PROC. Nº 709/16.7BEBJA - TAF DE BEJA	1.400.000,00 €	Pedido de Condenação do MS na quantia.
28	VIBA GAS, SA	PROC. Nº 5156/15.3T8STB - SETUBAL		PER - APROVADO PLANO DE REVITALIZAÇÃO.
29	AMAL - SA	PROC. Nº 6614/16.0T8STB- SETUBAL		Insolvência. - Em curso - diligências venda de bens
30	Luis Manuel Martins Pereira, Unipessoal, Lda.	PROC. Nº 6938/16.T8STB - Lisboa-Barreiro		Processo Especial de Revitalização (PER) aguarda ulteriores termos do processo.
31	CÉLIA MARIA BEJA PAMPULHA SANTOS	PROC. Nº 472/17.0BEBJA - TAF DE BEJA	30.000,01 €	Em curso na primeira instância - visa a anulação de ato administrativo.
32	GARVEG - CONSTRUÇÕES, LDA	PROC. Nº 95/17.8BEBJA - TAF DE BEJA	13.124,13 €	Em curso na primeira instância - visa condenação do município da quantia em causa.
33	Intersismet, S.A.	PROC. Nº 139/098BEBJA - TAF DE BEJA	70.936,48 €	Decisão parcialmente favorável à CMS - em fase de recurso jurisdicional

Indicadores Económico Financeiros

Indicadores	Rácio	mai/19	mai/20
Despesa			
Mede o peso da despesa com o pessoal na despesa total.	Despesas com pessoal / Despesas totais	39,07%	25,40%
Mede o peso da despesa com as remunerações certas e permanentes com o pessoal na despesa total.	Remunerações certas e permanentes / Despesas Totais	28,47%	18,55%
Mede o peso da despesa com os custos financeiros (juros + amortizações) decorrentes de empréstimos na despesa total.	Serviço da dívida / Despesas Totais	4,35%	8,36%
Mede o grau de cobertura das despesas totais pelas receitas próprias da autarquia.	Receitas Próprias / Despesas Totais	48,59%	44,17%
Despesas de Investimento	Despesas de Investimento / Despesas Totais	10,52%	6,70%
Receita			
Mede o peso das receitas próprias do município no total de receitas arrecadadas.	Receitas Próprias / Receitas Totais	47,95%	42,93%
Mede a capacidade das receitas correntes cobrirem as despesas da mesma natureza	Receita Corrente / Despesa Corrente	101,59%	70,07%
Arrecadação de impostos e taxas, por habitante	Impostos e taxas cobradas / N.º habitantes *	37,20 €	19,62 €
Dívida			
Dívidas a terceiros por habitante	Dívidas totais a pagar / N.º habitantes *	1.022,59 €	881,68 €
Dívidas a terceiros consolidadas por habitante	Divida Global do Município / N.º habitantes *	1.208,89 €	1.053,84 €

* O n.º de habitantes usado foi de 13715 (População Residente - dados atualizados em 15/06/2020).

Balanço

BALANÇO

Entidade: Município de Sines

RUBRICAS	NOTAS	DATAS	
		mai/20	mai/19
ATIVO			
Ativo não corrente			
Ativos fixos tangíveis		113.602.546,84	119.984.809,08
Propriedades de investimento		26.613.649,02	23.813,30
Ativos intangíveis		1.115.697,17	570.590,71
Ativos biológicos		0,00	0,00
Investimentos Participações financeiras		2.011.318,81	2.178.376,87
Devedores por empréstimos bonificados e subsídios reembolsáveis		0,00	0,00
Clientes, contribuintes e utentes		0,00	0,00
Acionistas/sócios/associados		0,00	0,00
Diferimentos		0,00	0,00
Outros ativos financeiros		0,00	0,00
Ativos por impostos diferidos		0,00	0,00
Outras contas a receber		0,00	0,00
		143.343.211,84	122.757.589,96
Ativo corrente			
Inventários		250.570,87	231.910,46
Ativos biológicos		0,00	0,00
Devedores por transferências e subsídios não reembolsáveis		737.217,57	660.354,26
Devedores por empréstimos bonificados e subsídios reembolsáveis		0,00	0,00
Clientes, contribuintes e utentes		1.087.020,55	889.089,23
Estado e outros entes públicos		320.096,84	225.379,11
Acionistas/sócios/associados		0,00	0,00
Outras contas a receber		3.921.220,30	2.316.674,59
Diferimentos		0,00	38.447,23
Ativos financeiros detidos para negociação		0,00	0,00
Outros ativos financeiros		2.054,96	3.706,06
Ativos não correntes detidos para venda		0,00	0,00
Caixa e depósitos		897.662,33	730.953,05
		7.215.843,42	5.096.513,99
Total do ativo		150.559.055,26	127.854.103,95
PATRIMÓNIO LÍQUIDO			
Património/Capital		30.523.913,90	30.523.913,90
Ações (quotas) próprias		0,00	0,00
Outros instrumentos de capital próprio		0,00	0,00
Prémios de emissão		0,00	0,00
Reservas		39.332.825,61	39.820.249,91
Resultados transitados		26.571.013,65	2.197.372,14
Ajustamentos em ativos financeiros		1.339.825,77	1.388.602,09
Excedentes de revalorização		0,00	0,00
Outras variações no património líquido		30.602.428,70	29.794.190,23
Resultado líquido do período		616.036,59	365.807,27
Dividendos antecipados		0,00	0,00
Interesses que não controlam		0,00	0,00
Total do Património Líquido		128.986.044,22	104.090.135,54
PASSIVO			
Passivo não corrente			
Provisões		7.622.022,74	7.177.768,11
Financiamentos obtidos		8.197.349,55	5.219.771,05
Fornecedores de investimentos		0,00	0,00
Fornecedores		0,00	0,00
Responsabilidades por benefícios pós-emprego		0,00	0,00
Diferimentos		0,00	0,00
Passivos por impostos diferidos		0,00	0,00
Outras contas a pagar		503.597,91	4.101.561,67
		16.322.970,20	16.499.100,83
Passivo corrente			
Credores por transferências e subsídios não reembolsáveis concedidos		317.179,26	307.974,78
Fornecedores		1.099.147,20	1.439.101,34
Adiantamentos de clientes, contribuintes e utentes		0,00	0,00
Estado e outros entes públicos		104.208,99	102.909,77
Acionistas/sócios/associados		0,00	478.739,16
Financiamentos obtidos		1.170.291,85	1.606.500,81
Fornecedores de investimentos		612.467,90	827.361,38
Outras contas a pagar		1.946.745,64	2.502.280,34
Diferimentos		0,00	0,00
Passivos financeiros detidos para negociação		0,00	0,00
Outros passivos financeiros		0,00	0,00
		5.250.040,84	7.264.867,58
Total do Passivo		21.573.011,04	23.763.968,41
Total do Património Líquido e Passivo		150.559.055,26	127.854.103,95

Demonstração de Resultados

Demonstração dos resultados por naturezas

Entidade: Município de Sines

RUBRICAS	NOTAS	DATAS	
		mai/20	mai/19
Impostos, contribuições e taxas	+	1.471.249,28	1.396.362,53
Vendas	+	361.835,00	449.968,55
Prestações de serviços e concessões	+	349.859,77	580.265,98
Transferências e subsídios correntes obtidos	+	2.181.447,62	2.063.181,64
Rendimentos/Gastos imputados de entidades controladas, associadas e empreendimentos conjuntos	+/-	19.209,55	0,00
Variações nos inventários da produção	+/-	0,00	0,00
Trabalhos para a própria entidade	+	0,00	0,00
Custo das mercadorias vendidas e das matérias consumidas	-	180.498,74	269.112,64
Fornecimentos e serviços externos	-	1.847.902,16	2.164.318,13
Gastos com pessoal	-	3.220.357,73	3.269.319,34
Transferências e subsídios concedidos	-	848.154,72	784.694,75
Prestações sociais	-	0,00	0,00
Imparidade de inventários e ativos biológicos (perdas/reversões)	+/-	0,00	0,00
Imparidade de dívidas a receber (perdas/reversões)	+/-	0,00	0,00
Provisões (aumentos/reduções)	+/-	0,00	0,00
Imparidade de investimentos não depreciáveis/amortizáveis (perdas/reversões)	+/-	0,00	0,00
Aumentos/reduções de justo valor	+/-	0,00	0,00
Outros rendimentos e ganhos	+	3.846.048,83	3.827.017,16
Outros gastos e perdas	-	72.511,70	18.228,97
Resultados antes de depreciações e gastos de financiamento		2.060.225,00	1.811.122,03
Gastos/reversões de depreciação e amortização	+/-	1.407.650,95	1.427.488,78
Imparidade de investimentos depreciáveis/amortizáveis (perdas/reversões)	+/-	0,00	0,00
Resultado operacional (antes de gastos de financiamento)		652.574,05	383.633,25
Juros e rendimentos similares obtidos	+	0,00	14.085,43
Juros e gastos similares suportados	-	36.537,46	31.911,41
Resultado antes de impostos		616.036,59	365.807,27
Imposto sobre o rendimento			
Resultado líquido do período		616.036,59	365.807,27
Resultado líquido do período atribuível a:			
Detentores do capital da entidade-mãe			
Interesses que não controlam			

Fluxos de Caixa

Fluxos de Caixa

RUBRICAS	maio 20
Fluxos de caixa das atividades operacionais	
Recebimentos de clientes	1.483.237,34 €
Recebimentos de contribuintes	1.423.788,17 €
Recebimentos de utentes	12.624,13 €
Pagamentos a fornecedores	3.521.012,47 €
Pagamentos ao pessoal	2.040.274,83 €
Caixa gerada pelas operações	-2.641.637,66 €
Outros recebimentos	3.441.911,98 €
Outros pagamentos	5.903.315,46 €
Fluxos de caixa das atividades operacionais (a)	-5.103.041,14 €
Fluxos de caixa das atividades de investimento	
Pagamentos respeitantes a:	
Ativos fixos tangíveis	53.075,34 €
Ativos intangíveis	181.708,91 €
Propriedades de investimento	61.548,10 €
Investimentos financeiros	0,00 €
Outros ativos	610.796,21 €
Recebimentos provenientes de:	
Ativos fixos tangíveis	709.440,00 €
Ativos intangíveis	0,00 €
Propriedades de investimento	1.657.339,47 €
Investimentos financeiros	600,40 €
Outros ativos	0,00 €
Subsídios ao investimento	397.154,86 €
Transferências de capital	137.550,00 €
Juros e rendimentos similares	0,00 €
Dividendos	19.209,55 €
Fluxos de caixa das atividades de investimento (b)	2.014.165,72 €
Fluxos de caixa das atividades de financiamento	
Recebimentos provenientes de:	
Financiamentos obtidos	3.609.178,78 €
Realizações de capital e de outros instrumentos de capital	
Cobertura de prejuízos	
Doações	
Outras operações de financiamento	
Pagamentos respeitantes a:	
Financiamentos obtidos	
Juros e gastos similares	585.537,97 €
Dividendos	
Reduções de capital e de outros instrumentos de capital	
Outras operações de financiamento	
Fluxos de caixa das atividades de financiamento (c)	3.023.640,81 €
Varição de caixa e seus equivalentes (a+b+c)	-65.234,61 €
Caixa e seus equivalentes no início do período	962.896,94 €
Caixa e seus equivalentes no fim do período	897.662,33 €
CONCILIAÇÃO ENTRE CAIXA E SEUS EQUIVALENTES E SALDO DE GERÊNCIA	
Caixa e seus equivalentes no início do período	962.896,94 €
De execução orçamental	355.922,94 €
De operações de tesouraria	606.974,00 €
Caixa e seus equivalentes no fim do período	897.662,33 €
De execução orçamental	392.409,96 €
De operações de tesouraria	505.252,37 €