



Relatório de Atividades (13/04/2019 a 07/06/2019)  
Análise da Situação Financeira (maio 2019)



## Síntese das Atividades

Introdução .....	3
Administração e Finanças.....	4
Desenvolvimento Social .....	5
Obras Municipais.....	16
Planeamento e Gestão Estratégica .....	22
Desenvolvimento Local .....	<b>Erro! Marcador não definido.</b>
Cooperação com Associações e Outras Entidades.....	29

## Análise da Situação Financeira

Execução Orçamental.....	30
Execução da Receita – maio 2019 .....	31
Evolução da Receita – maio 2019.....	32
Repartição da Receita – maio 2019.....	33
Execução da Despesa – maio 2019.....	34
Evolução de Despesa – maio 2019 .....	35
Repartição da Despesa – maio 2019 .....	36
Fluxos de Caixa – maio 2019 .....	37
Execução do Plano Plurianual de Investimentos.....	38
Execução das Atividades mais Relevantes .....	39
Endividamento .....	40
Limite da Dívida Global.....	41

Prazo Médio de Pagamento – março de 2019 .....	42
Equilíbrio Orçamental.....	43
LCPA – Fundos Disponíveis .....	44
LCPA – Pagamentos em Atraso .....	45
Processos Judiciais.....	46
Indicadores Económico Financeiros .....	49

---

## Introdução

---

Para apreciação pela Exma. Assembleia Municipal e em cumprimento do que está determinado na alínea c) do n.º 2 do artigo 25.º da Lei n.º 75/2013, de 12.09 – Regime Jurídico das Autarquias Locais, apresenta-se o Relatório de Atividades da Câmara Municipal reportado ao período compreendido entre 13/04/2019 a 07/06/2019 bem como a análise da situação financeira reportada a maio de 2019.

---

## Administração e Finanças

---

### Recursos Humanos

- Mobilidade entre órgãos de um técnico superior pelo período de 18 meses, para a Divisão de Desenvolvimento Local;
- Mobilidade entre órgãos de um técnico superior para a Direção – Geral de Reinserção e Serviços Prisionais pelo período de 8 meses;
- Abertura de procedimento para recrutamento através de mobilidade para um assistente operacional (Eletricista);
- Abertura de procedimento concursal para 2 assistentes operacionais por tempo indeterminado, para o Serviço de Limpeza e Manutenção de Espaços Públicos e Jardins;
- Contratação por tempo indeterminado de um assistente operacional para o Serviço de Refeitórios;
- Contratação de prestação de serviços, em regime de avença pelo período de 1 ano, de um técnico superior para a Comunicação e Imagem;
- Contratação de prestação de serviços em regime de tarefa pelo período de 1 ano, de um assistente operacional (Motorista) para a Gestão de Frota de Máquinas e Viaturas;
- Aprovação de candidatura para um programa ocupacional (CEI) para 8 pessoas, pelo período de 1 ano para os Serviços de Manutenção, Conservação e Reabilitação, Gestão de Equipamentos Desportivos, Educação e Serralharia.

---

## Jurídica, Fiscalização e Ambiente

---

### Assessoria Jurídica

- Emissão de pareceres, sendo prestada colaboração ao executivo e toda a estrutura orgânica municipal.
- Acompanhamento e realização de reuniões no âmbito da Revisão do Plano Diretor Municipal.
- Realização de reunião com Conservatória do registo Predial com vista a resolução de questão inerente a registo de direito de superfície.
- Acompanhamento de depoimento em investigação criminal.
- Apoio jurídico no processo relativo ao evento “Tasquinhas 2019”.
- Acompanhamento de processo de delegação de competências do Município na CIMAL enquanto Autoridade Municipal de Transportes.
- Participação em todos os procedimentos de contratação integrando-se os júris nomeados, desempenhando-se as funções inerentes.
- Instrução de processos para remessa para o tribunal de contas;
- Desenvolvimento de procedimentos relativos a cobrança de dívidas por execução fiscal e respetiva liquidação no âmbito do Protocolo celebrado com a Autoridade Tributária.
- Desenvolvimento de Processos de Licenciamento, designadamente:  
Licenciamento SPA - Gato Pintor/Dia Mundial da Criança, Licenciamento SPA – Festa Final Ano Letivo 2018/2019
- Tramitação de um Processo Disciplinar
- Participação na elaboração de Projetos de Protocolo e Normas de Participação:

- Normas de Participação Concurso de Ideias
- Proposta de Protocolo Cedência de Sala Associação + para a Juventude Sineense
- Adenda Acordo Aprender Fora de Portas
- Análise Proposta de Regulamento Interno de Funcionamento - Comissão Municipal de Defesa da Floresta Contra Incêndios
- Proposta de Regulamento do Programa Ocupacional de Verão para Jovens "Mãos à Obra"
- Elaboração de Contratos de Arrendamento (cerca de 5 contratos)
- Elaboração de Contrato de Comodato (cerca de 4 contratos)
- Procedimentos inerentes à realização das Eleições Europeias
- (Elaboração de editais; elaboração de alvarás; notificações; correspondência variada com entidades oficiais- MAI, CNE, GNR e Juntas de Freguesia; reuniões; preparação de mesas de voto; entrega de toda a documentação inerente às eleições nos Tribunais de Santiago do Cacém e de Setúbal.)
- Instrução de 42 processos contraordenacionais;
- No âmbito dos processos contraordenacionais foram emitidos 14 relatórios, sendo que 10 são referentes a 2018 e 3 referentes a 2019;
- Foram extintos por pagamento voluntário 7 processos contraordenacionais, cujos autos formam conclusos à Autoridade Administrativa.

### Ambiente

- Colaboração na organização e participação na Sessão Regional de Divulgação e Informação sobre o Programa para o Ambiente e a Ação Climática (LIFE) e no Workshop Regional de Capacitação 2019, que decorreram dia 16/05 no CAS;
- Apoio/cedência de materiais para caminhada e limpeza de praia, solicitados pela ESPAB no âmbito da Operação Nariz Vermelho;

- Organização e receção dos 19 elementos do “Projecto Education for Sustainable Development and Global Citizenship” (ERASMUS), na Cafeteria do Castelo na tarde de 29/05.
- Participação no Workshop “Espaços verdes urbanos adaptados às Alterações Climáticas”, que decorreu no Salão Nobre dos Paços do Concelho, em Évora dia 06/06.
- Organização e acompanhamento da visita à Quinta Pedagógica “Herdade das Parchanas”, programa “um dia no campo”, com as 8 turmas do 1º ano (02/05);
- Organização e acompanhamento das visitas ao moinho de vento de Odemira e à Central Hidroelétrica da Bugalheira com as 8 turmas do 2º ano (14,15 e 23/05);
- Organização e acompanhamento da visita ao Museu das Crianças e ao Jardim Zoológico de Lisboa com as turmas do 5º ano do AES (dia 20/05);
- Organização e acompanhamento da(s) “Ida(s) à maré” com as turmas do 3º ano (22 e 24/05);
- Organização da Visita à Central Termoelétrica de Sines com as turmas do 9º ano do AES (05/06);
- Organização da visita ao Centro de Ciência Viva do Lousal com as turmas do 7º ano do AES.
- Acompanhamento do “Concurso de ideias”, designadamente na fase de apreciação das candidaturas para atribuição de 1.º, 2.º e 3.º lugares.
- Organização/acompanhamento e dinamização da atividade “Sancha e seus encantos”, coorganizada com o ICNF, que consistiu numa visita guiada à Lagoa da Sancha com a investigadora Dra. M. Alexandra Abreu Lima (INIAV, I.P. e MARE-NOVA) e numa pequena aula sobre camarinhas – uma baga muito importante e que poucos conhecem (05/06).
- Acompanhamento de vistoria à Euroresinas.

### Gabinete Veterinário

- Adoção, tratamento e esterilização de vários cães;



- Realização de sessão fotográfica da nadadora formada pelo Clube de Natação do Litoral Alentejano Ana Sofia Sousa com o Lindo (cão para adoção) e divulgação das mesmas fotografias;
- Elaboração de Protocolo definitivo a estabelecer com a Associação 4 Patas com vista a articulação de esforços na realização da Campanha CED;
- Elaboração de Contrato com validade de 1 ano com as Clínicas colaboradoras da autarquia;
- Aquisição de medicamentos e outros materiais de uso veterinário permitindo a realização de pequenos tratamentos pelos técnicos do Município, evitando recorrer às clínicas de forma tão frequente como em 2018;
- Proposta de expansão das boxes providenciadas pelo Município para recolha de animais localizadas no Parque de Viaturas permitindo a recolha urgente de mais animais;
- Articulação com os colegas do Ambiente na aquisição de sacos de plástico biodegradáveis para serem utilizados nas atividades do Gabinete Veterinário para recolha das fezes dos animais;
- Aprovação pela DGAV do acesso à Campanha de Esterilização realizada pela mesma, sendo a CMS beneficiada com financiamento de parte do valor das esterilizações;
- Participação na “Cãominhada” organizada pelos alunos da escola Poeta Al Berto, e em conjunto com a Associação 4 Patas no dia 1 de junho para divulgação e sociabilização dos animais para adoção e sensibilizar para o não abandono de animais;
- Integração das Comemorações do dia da Criança na Alameda com um Expositor dos Cães para adoção e exibição das atividades realizadas pelo Gabinete Veterinário.

### Fiscalização

- Emissão de Pareceres relativos a todos os pedidos de certidões requeridas à Divisão do Ordenamento do Território, designadamente quanto a toponímia e natureza de caminhos.
- Verificação de cumprimento de requisitos de comunicações efetuadas no âmbito do Licenciamento Zero.
- Verificação de reclamações apresentadas por munícipes.

- Verificação de limpeza de terrenos dentro e fora do perímetro urbano.
- Emissão de pareceres relativamente a licenciamento de ocupações de espaços públicos por motivos de obras, publicidade e comércio a retalho não sedentário.
- Identificação de proprietários de prédios
- Acompanhamento de demolição de construções ilegais em terrenos municipais
- Verificação de ocupações ilegais em terrenos municipais.
- Emissão de parecer sobre licenciamento de espetáculos itinerantes (circos e outros eventos)
- Verificação de focos de poluição nas praias do concelho, decorrentes de derrame.
- Verificação de elementos no terreno para fins de processos de seguros (acidentes viação).
- Identificação de resíduos colocados junto aos equipamentos de recolha RSU no espaço público.
- Comparência em tribunal devido a processos relacionados com autos de notícia.
- Apoio à Unidade de Serviços Urbanos relativamente a irregularidade de funcionamento de contadores, quer por avarias de sistemas como por ação dolosa tendo sido levantados autos em conformidade.
- Elaboração de autos de notícia relativamente a infrações detetadas, nas mais diversas áreas.
- Realização de notificações pessoais.
- Acompanhamento e Fiscalização do funcionamento do Mercado Municipal.
- Levantamento de dívidas em atraso relativas ao mercado municipal e notificações em conformidade.
- Verificação de todas as obras declaradas como de escassa relevância urbanística;
- Identificação de danos em equipamentos públicos e respetivo reporte com vista a regularização.
- Identificação de viaturas em situação de estacionamento indevido.
- Colaboração com a DDS relativamente a processos que decorrem nesta Divisão e que careceram de deslocações a domicílios;
- Acompanhamento de realização de infraestruturas públicas no âmbito de processos de loteamento.

## Síntese de Atividades

13/04/2019 a 07/06/2019



- Avaliação de pedidos de redução de garantias bancárias.
- Participação em comissões de vistorias.
- Emissão de pareceres para emissões de certidões relativas prédios servidos por infraestruturas públicas.

---

## Desenvolvimento Social

---

### Habitação

- O Serviço de Habitação da Câmara Municipal de Sines prossegue, no presente ano o apoio à habitação social mediante intervenção direta, reparações em várias habitações municipais de modo a proporcionar melhores condições de habitabilidade aos munícipes mais carenciados, e atribuição de habitações disponíveis a famílias carenciadas sempre que possível.
- Deu-se continuidade ao trabalho de atualização dos contratos de renda apoiada, segundo a Lei n.º 32/2016, de 24 agosto que, republica a Lei n.º 81/2014, de 19 de dezembro de 2014.

### Espaços Sêniores

- Ateliês – deu-se continuidade ao Atelier de pintura a óleo com a formadora Madalena Palminha.
- Participação no peditório nacional “Europacolon” – Associação que presta apoio aos pacientes com cancro digestivo, familiares e cuidadores.
- Comemorações do 10º aniversário do ES do Bairro Marítimo

### Rede Social

- Plano Local de Saúde - Participação nas reuniões realizadas, nos dias 16, 30 de abril e 07 de maio, na Santa Casa da Misericórdia de Sines, Associação Caboverdiana e Centro de Saúde de Sines, onde foram debatidos os seguintes temas: Obesidade, Participação comunitária e Diabetes.

- Realizadas diversas reuniões do Núcleo Executivo, com vista à elaboração do Plano de Atividades da candidatura ao CLDS 4G.
- Grupo de Trabalho do Empreendedorismo e Empregabilidade da Plataforma Supraconcelhia do Alentejo Litoral – realizada reunião no dia 29 de abril, para conclusão dos trabalhos de organização da conferência sobre a Internacionalização da Economia do Alentejo Litoral.
- Grupo de Trabalho da Cidadania, Participação, Igualdade e Inclusão da Plataforma Supraconcelhia do Alentejo Litoral – realizada reunião no dia 27 de maio, para organização das próximas conferências, sobre interculturalidade e programas de apoio Alimentar, a acontecer em outubro e novembro.
- Conselho Local de Ação Social de Sines – realizada reunião no dia 29 de maio, onde foi aprovado o Plano de Ação e Orçamento da candidatura ao CLDS 4G.
- Participação no 32º Encontro da RIVDAL – Rede Integrada de Resposta à Violência Doméstica do Alentejo Litoral, com formação para técnicos.
- Participação na Conferência – Internacionalização da Economia do Alentejo Litoral, no dia 07 de junho, em Alcácer do Sal, organizada pelo Grupo de Trabalho da PSCAL.

### Educação

- Férias Ativas Verão 2019 - Entre os dias 29 de Abril a 3 de Maio estiveram abertas as inscrições para mais uma edição do programa Férias Ativas Verão 2019. As inscrições foram feitas on-line e para os casos que não tinham acesso à Internet, o serviço de educação disponibilizou o apoio e um computador para que os encarregados de educação pudessem proceder à inscrição dos seus educandos.
- Este ano tivemos uma grande afluência nos inscritos, uma vez que as inscrições (294 inscrições) fecharam ao fim de meia hora. Entretanto aceitámos 71 crianças para lista de espera que à posteriori foram chamadas 27, perfazendo um total de inscritos de 308 crianças.

- No 2º período o grupo de professores de AFD organizaram um torneio de futebol na EB3.
- Este ano a EB1 não conseguiu ter disponibilidade para a realização deste dia.
- Ensaios de Escola - No dia 3 de Junho começaram os ensaios de escola para o espetáculo final do pré-escolar e do 1º ciclo, a realizar-se no dias 12 de Junho pelas 14h - EB1, 13 de Junho pelas 14h - EB2 e no dia 14 de Junho -EB3+EBPC. Nestes dias reunimos todas as crianças de cada escola e fazemos um ensaio com todos os momentos da apresentação. Estes ensaios são muito importantes para que, a equipa percebe aspetos a melhorar e as crianças consigam ter ideia de toda a estrutura do espetáculo, uma vez que começamos o trabalho em sala de aula com apenas uma turma.
- Bolsas de Estudo - Durante o mês de maio foi feito o pagamento aos Bolseiros de 2018/2019. Este ano a autarquia atribuiu 68 bolsas de estudo para o ensino superior, num valor total de 68 000 €.
- Dia da Criança- No dia 1 de Junho, celebramos mais um dia da Criança, este ano foi a um sábado e proporcionámos um dia magnifico para as crianças e as suas famílias, durante todo o dia. Começamos o dia com a estreia do Teatro do Mar com o espetáculo "A Grande Floresta", durante o resto da manhã as crianças puderam usufruir dos insufláveis, jogos tradicionais, circuito gímico, atividades expressão plástica, um trampolim e um mercadinho de venda com produtos infantis.
- Durante a tarde tivemos para além das atividades acima descritas, um concerto infantil com a banda "O Gato Pinto", amostra de uma coreografia das alunas do Centro de Artes de Sines e uma demonstração de Capoeira. Contamos com a colaboração das Associações de Pais das Escolas Básicas de Sines, da Academia de Ginástica, do Centro de Saúde, dos Bombeiros de Sines, Associação Cabo Verdiana, Centro Infantil Conchinha, Escola das Artes, Teatro do Mar, Associação de Jovens de Sines.

### Aprender Fora de Portas

- (In)Forma - Sines recebeu, nos dias 14, 15 e 16 de maio, a terceira edição da (In)Forma, mostra dedicada à educação, à formação e ao emprego, organizada pela Câmara Municipal de Sines e pelo Sines Tecnopolo. O objetivo desta iniciativa

é dar a conhecer ofertas formativas e desenvolver ferramentas para jovens e todas as pessoas à procura de emprego estarem mais preparados para o mercado laboral. A (In)Forma é composta por quatro componentes: área expositiva, apresentações, demonstrações práticas e workshops. A iniciativa teve início no dia 14 de maio, com a Feira de Acesso ao Ensino Superior, pelo projeto Inspiring Future, realizada nas instalações da Escola Secundária Poeta Al Berto. Nos dias 15 e 16 de maio, as atividades estão centradas na Academia das Energias, na ZIL 2 de Sines.

- Alimentar + - A 29 de Abril, teve início a ação Alimentar +, parte integrante da candidatura Aprender Fora de Portas – Planos e Projetos Inovadores de Combate ao Insucesso Escolar. Esta ação consiste na distribuição de lanche gratuito às crianças do 1.º ciclo que sejam já abrangidas por medidas de apoio no âmbito da ação social escolar. O lanche é disponibilizado no período da manhã, e ao leite já distribuído e à fruta acresce uma sandes com conduto, ou outra alternativa para alunos com intolerâncias alimentares.
- Regime de Fruta Escolar - O Instituto do Financiamento de Agricultura e Pescas (IFAP) aprovou a candidatura do município de Sines ao Programa Regime de Fruta Escolar. O programa visa a promoção de estilos de vida saudáveis através da inclusão da fruta na dieta alimentar dos alunos, e arrancou a 29 de abril. No âmbito do programa, começou a ser distribuída gratuitamente fruta às crianças que frequentam o 1.º ciclo nos estabelecimentos de ensino público, sendo também realizadas medidas de acompanhamento de carácter pedagógico, com o objetivo de estimular o consumo de fruta por parte das crianças.
- Dia 27 e 28 de Maio - Passagem da Peace Run por Sines
- Equipas internacionais de corredores cruzam fronteiras de todo o tipo unindo assim escolas, comunidades, organizações e pessoas de todos os percursos da vida.
- Fundada em 1987 pelo Filósofo de Paz Sri Chinmoy, a Peace Run envolveu até agora mais de 10 milhões de pessoas em mais de 150 países (na Europa, por exemplo, de dois em dois anos uma equipa internacional une todos os países Europeus numa rota contínua de 25.000km).

- A mensagem da Peace Run é muito simples: quando conseguimos correr juntos em paz e harmonia, então também conseguimos viver juntos em paz e amizade! Cada um de nós pode mudar o mundo - dando um exemplo vivo aos outros e dando simbolicamente o primeiro passo! É com este espírito que podemos correr com a tocha, carregá-la por alguns quilómetros ou apenas segurá-la e passá-la ao próximo - cada passo conta!
- Os organizadores da corrida fizeram breves passagens pelas escolas do concelho (EB1, EB3 e Porto Côvo), foram recebidos nos Paços do concelho por representantes do município, visitaram Sines e Porto Covo e seguiram em direção ao concelho de Odemira.

### Juventude

- Em reunião de câmara ordinária pública de 17 de maio de 2019, foram aprovadas:
  - As Normas de participação para o Mercado de Artesanato do Festival Músicas do Mundo 2019;
  - Minuta de edital referente aos recintos improvisados para o Festival Músicas do Mundo 2019;
  - Minuta de edital referente à atribuição de espaços de exclusividade de bares de apoio ao Festival Músicas do Mundo 2019;
  - Minuta de edital referente ao Mercado de Street Food para o Festival Músicas do Mundo 2019;



---

## Obras Municipais

---

### Empreitadas em execução

- “Obras de Urbanização do Lote 220 do Art.º 47º, em Porto”, empreitada adjudicada à empresa Handle Construções, pelo valor 220.552,86 € + IVA (6%);
- “Requalificação do espaço de estacionamento junto à Friplex”, empreitada adjudicada à empresa Discoverdi SA, pelo valor de 284 049,50 € +IVA (6%);
- Reorganização do espaço público do Bairro 1º de maio em Sines – 2ª fase” – empreitada adjudicada à empresa Rui &Candeias Lda, pelo valor de 772 709,54 € +IVA (6%);

---

## Serviços Urbanos

---

### Serviços Urbanos

- Fornecimento e montagem de equipamentos na Estação Elevatória de Águas Residuais da Baixa de São Pedro, no valor de 16.456,65 € (IVA incluído).
- Aquisição e Montagem de Sistemas de Telegestão e Controlo Operacional do Sistema de Abastecimento de Água de Porto Covo – 3ª fase, no valor de 32.773,35 € (IVA incluído).
- Fornecimento e montagem de tampas PRFV na Estação Elevatória de Fonte Mouro, no valor de 5.027,01 € (IVA incluído).

### Espaços Públicos e Jardins

- Campanha de informação à população, de forma a sensibilizar a mesma para a correta colocação de resíduos nos contentores/ecopontos corretos, bem como a divulgação do e-mail e telefone do serviço para pedidos de recolha de monos, através da produção de outdoor, bem como autocolantes colocados em todos os caixotes do lixo de superfície de 1100 litros (450 no total) e ainda 6 mupis colocados na Avenida Vasco da Gama.
- Procedeu-se à lavagem de todos os contentores do lixo, no dia 22 de abril, estando programada no dia 17 de junho a próxima lavagem.

---

## Ordenamento do Território

---

- Em reunião de câmara extraordinária de 12 de abril de 2019, foram aprovados os valores propostos para o cálculo da Taxa de Urbanização para 2019.
- Em reunião de câmara extraordinária de 12 de abril de 2019, aprovada proposta de alteração à Operação de Loteamento da ZIL II, em Sines.
- Em reunião de câmara extraordinária de 24 de maio, aprovada proposta de alteração ao Loteamento Municipal da ZIL II – Expansão Nascente, em Sines.
- Em reunião de câmara pública de 06 de junho, aprovadas as Normas Provisórias para instalação de Parques Eólicos e Centrais Fotovoltaicas no Município de Sines.

---

## Desenvolvimento Local

---

### Cultura e Património cultural

- Comemorações 25 de abril - no âmbito das comemorações do 25 de abril foram realizadas as seguintes iniciativas:
- Skalabá Tuka: Workshops para a população e roda de samba; exibição de documentário sobre a cronologia do 25 de abril; Mostra bibliográfica sobre o 25 de abril; inauguração da exposição “25 de abril em Portugal hoje e sempre, cravos vermelhos, liberdade”; Concerto no pavilhão multiusos de Miguel Araújo;
- Hastear da Bandeira, Sessão Solene do 25 de abril; Passeio BTT/Ciclismo Sines – Porto Covo – Sines; 7º Torneio de Natação CNLA 25 de abril; III Torneio 25 de abril em Hóquei em Patins; Ginástica de trampolins: um salto para a Liberdade;
- Concerto pelas Orquestras do Alentejo Litoral; XII Vamos Dançar; Exposição de Vespas e Clássicos.
- BATUTA – Festival Sines Clássico – Nos dias 23, 24 e 25 de maio, em vários espaços da cidade, realizou-se a primeira edição do BATUTA – Festival Sines Clássico, dedicado à música clássica.
- Iniciativa organizada pela Câmara Municipal de Sines e produzida pela Apreciarte, que pretende enriquecer e diversificar a oferta cultural de Sines.

### Biblioteca Municipal

- Realizadas diversas atividades de promoção do livro e da leitura.
- Apresentação do livro “A mamã está triste: como explicar a depressão parental a uma criança” – A psicóloga Carla Vicente e a ilustradora Maria Margarida Fonseca, apresentaram um livro interativo sobre o impacto da depressão dos pais na vida das crianças.

- Dia Mundial do Livro e do Direito de Autor – A Biblioteca assinalou a presente data com encontros com a escritora Alice Vieira, na Escola Poeta Al Berto e Escola EB2, 3 Vasco da Gama, dando a possibilidade a estes alunos de poderem contactar de perto com a referida escritora, fazendo-lhes perguntas sobre a sua obra e o seu percurso como escritora.
- 25 de Abril – Mostra Bibliográfica - Assinalou-se os 45 anos de liberdade com uma mostra alusiva ao tema.
- Uma Casa Sem Livros – O Clube de leitura dedicou o mês de Abril à leitura do escritor Soeiro Pereira Gomes.
- Uma Casa Sem Livros Júnior – O Clube de Leitores dedicado aos mais pequeninos, continua com as sessões mensais.
- Apresentação do livro “Histórias de Cabeceira: contos castiços vividos e sentidos” de Maria Fernanda Barradas Calado - A escritora esteve na Biblioteca Municipal a apresentar o seu terceiro livro. Maria Fernanda Barradas Calado nasceu em Grândola, mas foi criada em Paris. A adaptação tornou-a uma mulher observadora, sensível às diferenças e discriminações. Quando regressou a Portugal, envolveu-se em lideranças de vários organismos associativos.
- Dia do Autor Português – Estendal de Frases Literárias - Com o intuito de assinalar o Dia do Autor Português, a Biblioteca, desafiou os seus leitores/utilizadores a participarem numa pequena mostra literária, transcrevendo frases do seu escritor preferido.

### Serviço Educativo e Cultural do CAS

- Colaboração do Serviço Educativo e Cultural do CAS em mais uma edição da Feira da Primavera, nos dias 04 e 05 de maio, com a realização de duas sessões de contos ao ar livre.
- Nos dias 20 a 24 de maio, decorreu mais uma edição das Residências Artísticas (RA) – sequência do programa de educação estética e artística, iniciativa da Direção – Geral da Educação, em articulação interministerial com o Ministério da Cultura que, conta com a colaboração ativa das autarquias dos concelhos envolvidos.
- No dia Mundial da Dança, realizadas aulas abertas ao público e workshop de Funk com Hygor Manta.
- No dia 05 de junho, Dia do Agrupamento o SEC esteve presente com sessões de contos em parceria com as Bibliotecas Escolares.

- Projetos de continuidade:
  - Experiência DESLOCAR – Uma aula no CAS
  - PRÉ (CAS) – Pré-escolar no CAS
  - VISIT´ARTE
  - Ateliês de Movimento e Dança

### Desporto

- Em reunião de Câmara ordinária de 02 de maio, foi aprovada a atribuição de um apoio financeiro no valor de 3.000,00 € ao Futebol Clube Alvaladense para organização da 21ª Edição do Raid BTT Alvalade/Porto Covo;
- Kickboxing: gala DFC 21 Premiun – Realizada no dia 04 de maio, no Pavilhão Multiusos de Sines, uma organização da Top Team/FPKM, com o apoio da Câmara Municipal de Sines.
- Taça da Europa de Triatlo – no dia 11 de maio Sines reuniu a elite do triatlo, com acolhimento de três provas, duas delas pontuáveis para o Circuito Europeu e Mundial de Triatlo.
- Andebol: Final Four Taça de Portugal – Realizada nos dias 1 e 2 de junho, no Pavilhão Multiusos de Sines, uma organização da Federação de Andebol de Portugal com o apoio da Câmara Municipal de Sines.
- Apoio a todas as coletividades, grupos de empresas, escolas através da cedência de instalações desportivas.

### Arquivo Municipal

- Elaboração de material de acondicionamento.
- Tratamento arquivista da documentação dos vários serviços da Câmara Municipal de Sines.

---

## Planeamento e Gestão Estratégica

---

### Projetos

- Arranjos exteriores do Mercado Municipal de Sines – em procedimento para adjudicação da revisão de projeto.
- Centro de Dia de Porto Covo – projeto de execução reformulado. Aguarda emissão de pareceres externos. Revisão de projeto adjudicada.
- Requalificação da Escola n.º 2 de Sines – aguarda a abertura de propostas para a empreitada.
- Centro Recreativo Sineense – concurso público anulado para reformulação do projeto de execução.
- Reformulação do Estacionamento do CEMETRA - projeto de execução adjudicado.
- Infraestruturas do Loteamento do PP Sul - Nascente – em revisão de projeto.
- Observatório do Mar – em revisão de projeto.
- Praça da República – em revisão de projeto.
- ZIL II – Requalificação – em revisão de projeto.
- ZIL II – expansão – em revisão de projeto.
- Rotunda dos Centenários – em procedimento para adjudicação da revisão de projeto.

### Gestão de Fundos e Financiamentos Externos

#### Candidaturas

- Programa de Educação Ambiental ao Fundo Ambiental, no âmbito do programa ENEA 2020 – Re Educa: Educar para uma economia Circular.

O Programa de Educação Ambiental, promovido anualmente pela Câmara Municipal de Sines, pretende despertar as consciências dos mais jovens para a importância da preservação do meio ambiente e poupança dos recursos. Destinado a alunos do ensino pré-escolar e 1º ciclo, e ensino secundário, aposta num conjunto sistematizado de iniciativas nas escolas, com o objetivo de dotar alunos, professores e restante comunidade educativa de um conjunto de conhecimentos e ferramentas que lhes permita intervir diretamente na construção de uma sociedade e de um ambiente mais sustentáveis e perpetuar esses comportamentos nas gerações futuras.

**Data de submissão:** 22-04-2019

**Investimento total:** 28 782,02€

**Comparticipação 70%:** 20 147,41€

- Requalificação da Capela da Misericórdia - Apoio à Santa Casa da Misericórdia de Sines na elaboração e apresentação da candidatura.

A Operação tem como objetivo a requalificação da Capela da Misericórdia de Sines, localizada na Rua Cândido dos Reis em Sines. A intervenção visa colmatar as situações de degradação das instalações deste Património ao nível da construção, bem como a criação de condições de habitabilidade, conforto e funcionalidade de forma a que possa novamente receber visitas e eventos culturais e religiosos.

**Data de submissão:** 30-04-2019

**Investimento total:** 52 988,00€

**Investimento elegível:** 50 000,00€

**Comparticipação 85%:** 42 500,00€

- Requalificação do Centro Cultural Emmérico Nunes - Apoio à Santa Casa da Misericórdia de Sines na elaboração e apresentação da candidatura.



A Operação pretende a reabilitação do antigo Hospital do Espírito Santo, resolvendo os problemas estruturais e funcionais decorrente da sua antiguidade. Para além do natural interesse histórico e cultural que a Operação pretende garantir a salvaguarda, procura-se atrair um público mais vasto para a visita ao património local incentivando o potencial turístico e cultural e uma melhoria da oferta turística e cultural.

**Data de submissão:** 30-04-2019

**Investimento total:** 271 480,00 €

**Comparticipação 85%:** 230 757,83 €

- Campanha de apoio à esterilização de cães e gatos de companhia

A promoção de campanhas de esterilização de animais errantes foi assumida como forma privilegiada de controlo da sua população, com o objetivo de, a prazo, assegurar a eliminação do recurso à eutanásia para o efeito, tendo dado origem à Campanha de apoio à esterilização de cães e gatos de companhia promovida pelo XXI Governo constitucional.

O Município de Sines concorreu à referida campanha sendo agora possível receber apoio financeiro até ao montante máximo de 15.000€.

O apoio financeiro reveste natureza não reembolsável e é atribuído por cão ou gato de companhia esterilizado, estando definida uma quantia fixa a receber por animal.

**Data de submissão:** 09-05-2019

**Data de Aprovação:** 10-05-2019

- Apoio no âmbito do programa 365 Alentejo-Ribatejo – Calendário anual de Eventos 365 Alentejo-Ribatejo e apoio financeiro aos projetos de qualificação da comunicação e divulgação.

O programa Alentejo-Ribatejo destina-se a eleger os eventos que fazem parte do Calendário anual de Eventos 365 Alentejo-Ribatejo 2019, ao qual candidatou-se o evento “Festival Músicas do Mundo de Sines 2019”, assim como a apoiar

financeiramente os projetos de qualificação que reforcem e promovam a sua comunicação e divulgação junto dos mercados turísticos nacional e internacional, ao qual candidatou-se o evento “Tasquinhas de Sines 2019”.

**Data de aprovação:** 24-05-2019

**Apoio financeiro aprovado:** 2 000,00€

- Estabelecido contrato de concessão de comparticipação FEDER referente à operação Qualificação e valorização do Canto Mosqueiro e suporte à visita na Costa do Norte

A Operação proposta visa qualificar e valorizar o Canto do Mosqueiro, valorizando o suporte este Património Natural criando condições para a sua visita com trilhos, estruturas de informação e a sua divulgação. A implementação da Operação permitirá promover e valorizar este ativo natural consolidando a Região como destino turístico associado a uma oferta qualificada por um lado e por outro, preservar os recursos naturais e o seu funcionamento no ecossistema costeiro.

**Assinatura De Termo de Aceitação:** 29-05-2019

**Investimento total:** 569 406,37€

**Investimento elegível:** 568 205,89€

**Comparticipação 85%:** 482 975,01€

- Estabelecido contrato de concessão de comparticipação FEDER referente à operação Centro de dia de Porto Covo  
A operação "Centro Dia de Porto Covo" propõe a construção de um Centro de Dia em Porto Covo de forma a permitir reinstalar este equipamento em novas instalações substituindo as instalações provisórias e precárias em que funciona. A Operação tem como objetivo oferecer um espaço de qualidade superior, tanto aos seus utentes, oferecendo todas as condições necessárias e adequadas, bem como aos seus funcionários, proporcionando-lhes uma maior capacidade produtiva e qualidade no desempenho das suas funções. A Operação irá intervir no equipamento Social Centro de Dia de

Porto Covo possibilitando a transferência dos utentes de um equipamento inadequado sem possibilidades de remodelação para a novas instalações.

**Assinatura do Termo de Aceitação:** 29-05-2019

**Investimento total:** 830 262,00 €

**Investimento Elegível:** 413 803,68 €

**Comparticipação 85%:** 351 733,13 €

- Programa de reabilitação de instalações desportivas - Apoio à elaboração e apresentação da candidatura “Pavilhão dos Desportos”.

A candidatura designada de “Pavilhão dos Desportos” foi apresentada pelo Vasco da Gama Atlético Clube de Sines ao Programa de Reabilitação de Instalações Desportivas (PRID) 2019 promovido pelo Instituto Português do Desporto e Juventude.

A operação visa melhorar a Instalação Desportiva Pavilhão dos Desportos de Sines, mais propriamente as condições de segurança na prática desportiva de desportos indoor, através da substituição das tabelas antigas para demarcação do Campo de Hóquei em Patins por novas tabelas conforme as regras do Comité Internacional de Ring Hockey e da Federação Internacional Roller.

Esta intervenção permitirá melhorar a segurança na prática desta modalidade neste Pavilhão e concomitantemente viabilizará a continuação da Prática de Hóquei em Patins em Sines.

A candidatura consta da Lista Provisória de Candidaturas a com a participação financeira atribuída pelo IPDJ, I.P. de 15 000€

**Candidatura submetida:** 15/02/2019

**Publicação da Lista Provisória de Candidaturas a Apoiar e Montantes de Financiamento:** 03-06-2019

### Desenvolvimento Económico

- Acolhimento da conferência ‘Mediterranean Innovation STRAtegy for transnational activity of clusters and networks of the Blue Growth BIG MED FORUM Alentejo’
- Em parceria com a ADRAL – Agência de Desenvolvimento Regional do Alentejo acolheu-se em Sines a conferência internacional, no dia 15 de maio, no âmbito do projeto MISTRAL, na qual estiveram presentes cerca de 20 participantes de 8 países do espaço MED.
- A conferência integrou o programa alargado do European Maritime Day que pela primeira, em 2019, decorreu em Lisboa.
- Participação da (IN)Forma:
  - Na programação da (IN)Forma a Unidade de Gestão e Comunicação Estratégica participou no ciclo ‘À conversa com’, moderando um painel sobre oportunidades e desafios em Sines.
- Direitos de Superfície e ZIL 2 de Sines:
  - Prossecução da gestão dos direitos de superfície da ZIL 2 de Sines, nomeadamente a faturação mensal e a emissão de juros de mora. Foram ainda feitas diversas avaliações de candidaturas de localização, transmissão de direitos de superfície e elaborados diversos planos de pagamentos.
- Atendimentos a empresários e investidores:
  - São realizados diversos atendimentos a empresários, investidores e interessados em oportunidades de investimento em Sines.

### Comunicação e Imagem

- Organização da Feira da Primavera 2019 nas componentes de definição de conceito, decoração dos espaços, imagem e divulgação.
- Publicação da edição n.º 21 do boletim Sines Municipal e da edição n.º 70 da Sines em Agenda.

- Apoio à organização de eventos culturais, desportivos e recreativos nas componentes de catering, organização de espaços e acolhimento à imprensa.
- Conceção e produção de materiais gráficos para divulgação de eventos e programas municipais.
- Apoio à comunicação das coletividades e instituições locais através da conceção e produção de materiais gráficos e divulgação nos meios municipais.
- Divulgação diária da atividade municipal no site municipal [www.sines.pt](http://www.sines.pt) e redes sociais.
- Execução de planos de comunicação para divulgação de eventos, nomeadamente, comemorações do 25 de Abril, Feira da Primavera, festival Batuta, Teatro em junho, In(Forma), Taça da Europa de Triatlo, Final Four da Taça de Portugal, Dia da Criança, Passeio da Primavera e FMM Sines - Festival Músicas do Mundo 2019.

---

## Cooperação com Associações e Outras Entidades

---

- Aprovado em reunião de Câmara de 22 de abril, o pedido de isenção do pagamento de taxas de ruído, requerido pela Junta de Freguesia de Porto Covo.

---

 Execução Orçamental
 

---

Descrição	mai/18	mai/19	Δ - %	Δ - €
Receita Corrente	6.365.824	7.053.209	10,80%	687.385
Receita de Capital	1.593.044	1.386.985	-12,93%	-206.059
Outras Receitas	93.241	834	-99,11%	-92.407
<b>Total da Receita</b>	<b>8.052.109</b>	<b>8.441.028</b>	<b>4,83%</b>	<b>388.919</b>
Despesa Corrente	5.917.854	6.942.560	17,32%	1.024.705
Despesa de Capital	1.986.225	1.386.762	-30,18%	-599.462
<b>Total da Despesa</b>	<b>7.904.079</b>	<b>8.329.322</b>	<b>5,38%</b>	<b>425.243</b>
Saldo Corrente	447.970	110.649	-75,30%	-337.320
Saldo de Capital	-393.180	223	100,06%	393.403
Saldo Orçamental	148.030	111.706	-24,54%	-36.324

## Execução da Receita – maio 2019

Receita	Dotação	Receita Bruta	% de Execução	% no Total
1 - Impostos Diretos	7.861.100	871.706	11,1%	10,3%
2 - Impostos Indiretos	405.000	426.022	105,2%	5,0%
4 - Taxas, Multas e Outras Penalidades	168.000	84.129	50,1%	1,0%
5 - Rendimentos da Propriedade	511.250	140.326	27,4%	1,7%
6 - Transferências Correntes	6.963.800	3.753.023	53,9%	44,5%
7 - Venda de Bens e Serviços Correntes	3.850.600	1.728.271	44,9%	20,5%
8 - Outras Receitas Correntes	10.065.300	49.732	0,5%	0,6%
<b>Total das Receitas Correntes</b>	<b>29.825.050</b>	<b>7.053.209</b>	<b>23,6%</b>	<b>83,6%</b>
9 - Venda de Bens de Investimento	921.000	744.430	80,8%	8,8%
10 - Transferências de Capital	6.521.650	308.759	4,7%	3,7%
11 - Ativos Financeiros	1.500	751	50,0%	0,0%
12 - Passivos Financeiros	6.133.800	332.101	5,4%	3,9%
13 - Outras Receitas de Capital	8.000	945	11,8%	0,0%
<b>Total das Receitas Capital</b>	<b>13.585.950</b>	<b>1.386.985</b>	<b>10,2%</b>	<b>16,4%</b>
15 - Reposições não abatidas nos pagamentos	1.000	834	83,4%	0,0%
16 - Saldo da gerência anterior	0	0		0,0%
<b>Total de Outras Receitas</b>	<b>1.000</b>	<b>834</b>	<b>83,4%</b>	<b>0,0%</b>
<b>Total das Receitas</b>	<b>43.412.000</b>	<b>8.441.028</b>	<b>19,4%</b>	<b>100,0%</b>



## Evolução da Receita – maio 2019

Receita	mai/18	mai/19	Δ %	Δ €
1 - Impostos Diretos	1.770.116	871.706	-50,8%	-898.409
2 - Impostos Indiretos	239.561	426.022	77,8%	186.461
4 - Taxas, Multas e Outras Penalidades	64.134	84.129	31,2%	19.994
5 - Rendimentos da Propriedade	137.845	140.326	1,8%	2.481
6 - Transferências Correntes	2.566.496	3.753.023	46,2%	1.186.527
7 - Venda de Bens e Serviços Correntes	1.451.684	1.728.271	19,1%	276.587
8 - Outras Receitas Correntes	135.988	49.732	-63,4%	-86.256
<b>Total das Receitas Correntes</b>	<b>6.365.824</b>	<b>7.053.209</b>	<b>10,8%</b>	<b>687.385</b>
9 - Venda de Bens de Investimento	364.968	744.430	104,0%	379.462
10 - Transferências de Capital	329.605	308.759	-6,3%	-20.847
11 - Ativos Financeiros	854	751	-12,1%	-104
12 - Passivos Financeiros	888.610	332.101	-62,6%	-556.509
13 - Outras Receitas de Capital	9.007	945	-89,5%	-8.061
<b>Total das Receitas Capital</b>	<b>1.593.044</b>	<b>1.386.985</b>	<b>-12,9%</b>	<b>-206.059</b>
15 - Reposições não abatidas nos pagamentos	3.241	834	-74,3%	-2.407
16 - Saldo da gerência anterior	90.000	0	-100,0%	-90.000
<b>Total de Outras Receitas</b>	<b>93.241</b>	<b>834</b>	<b>0,9%</b>	<b>-92.407</b>
<b>Total das Receitas</b>	<b>8.052.109</b>	<b>8.441.028</b>	<b>4,8%</b>	<b>388.919</b>

## Repartição da Receita – maio 2019

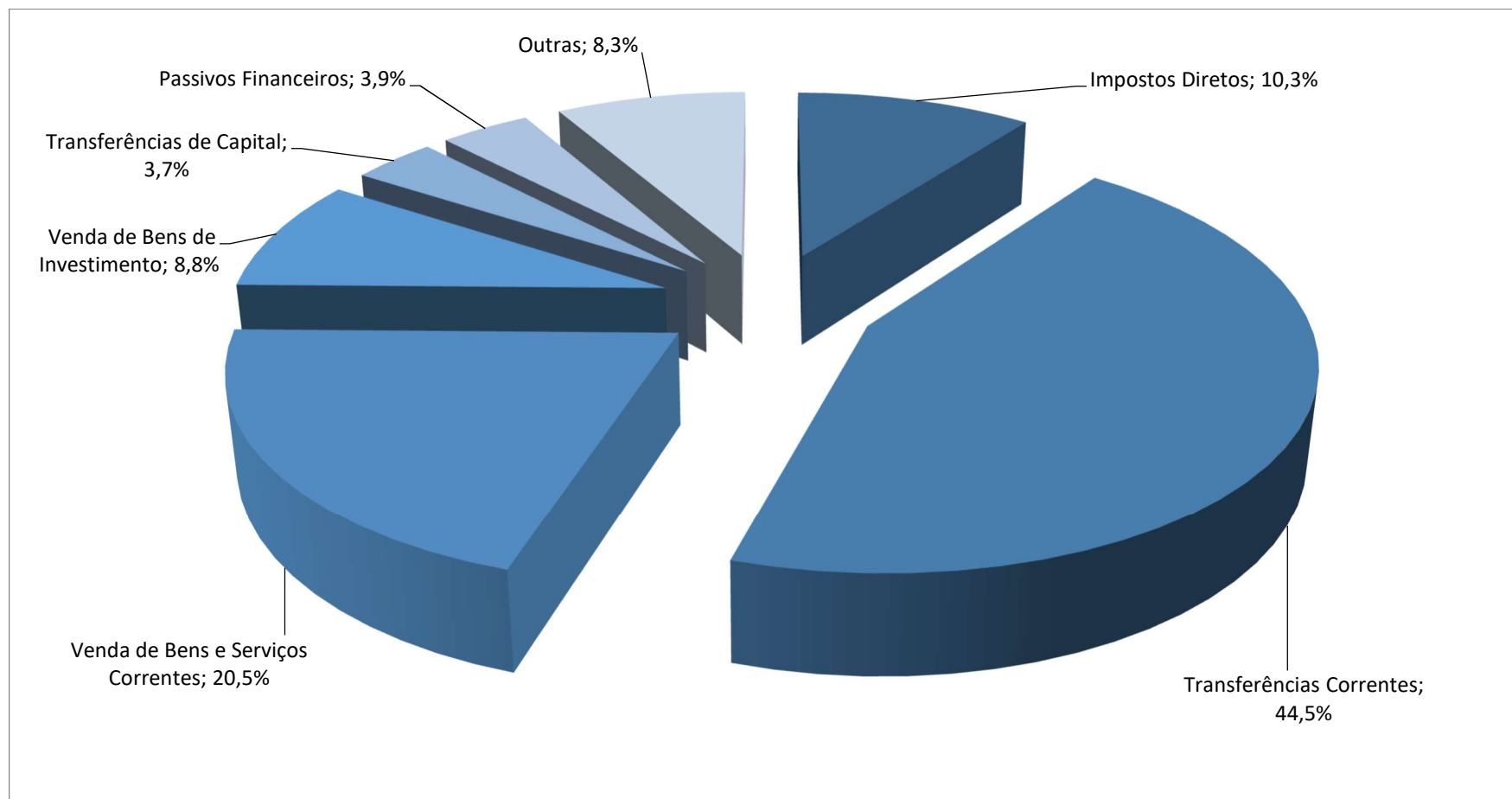

## Execução da Despesa – maio 2019

Despesa	Dotação	Comprometido	Taxa de Compr.	Faturado	Taxa de Faturado	Pago	Taxa de Execução.	% no Total
1 - Despesas com Pessoal	9.677.000	8.746.432	90,38%	3.774.606	39,01%	3.253.969	33,63%	39,07%
Remunerações Certas e Permanentes	6.821.000	6.007.833	88,08%	2.371.483	34,77%	2.371.483	34,77%	28,47%
Abonos Variáveis e Eventuais	505.000	419.989	83,17%	180.938	35,83%	180.938	35,83%	2,17%
Segurança Social	2.351.000	2.318.611	98,62%	1.222.186	51,99%	701.548	29,84%	8,42%
2 - Aquisição de Bens e Serviços Correntes	9.987.850	7.126.890	71,36%	4.029.837	40,35%	2.798.719	28,02%	33,60%
3 - Juros e outros encargos	229.350	202.686	88,37%	39.924	17,41%	24.032	10,48%	0,29%
4 - Transferências Correntes	2.549.350	1.910.517	74,94%	1.156.484	45,36%	814.758	31,96%	9,78%
5 - Subsídios	1.000	0	0,00%	0	0,00%	0	0,00%	0,00%
6 - Outras Despesas Correntes	85.500	52.105	60,94%	51.082	59,74%	51.082	59,74%	0,61%
<b>Total Despesa Corrente</b>	<b>22.530.050</b>	<b>18.038.629</b>	<b>80,06%</b>	<b>9.051.934</b>	<b>40,18%</b>	<b>6.942.560</b>	<b>30,81%</b>	<b>83,35%</b>
7 - Aquisição de Bens de Capital	16.264.700	5.473.708	33,65%	1.539.322	9,46%	876.281	5,39%	10,52%
8 - Transferências de Capital	181.250	81.270	44,84%	59.140	32,63%	54.522	30,08%	0,65%
9 - Ativos Financeiros	469.000	468.493	99,89%	432.013	92,11%	117.557	25,07%	1,41%
10 - Passivos Financeiros	3.966.000	1.691.235	42,64%	338.402	8,53%	338.402	8,53%	4,06%
11 - Outras Despesas de Capital	1.000	0	0,00%	0	0,00%	0	0,00%	0,00%
<b>Total Despesa Capital</b>	<b>20.881.950</b>	<b>7.714.706</b>	<b>36,94%</b>	<b>2.368.877</b>	<b>11,34%</b>	<b>1.386.762</b>	<b>6,64%</b>	<b>16,65%</b>
<b>Total da Despesa</b>	<b>43.412.000</b>	<b>25.753.335</b>	<b>59,32%</b>	<b>11.420.811</b>	<b>26,31%</b>	<b>8.329.322</b>	<b>19,19%</b>	<b>100,00%</b>

## Evolução de Despesa – maio 2019

Despesa	mai/18	mai/19	Δ %	Δ €
1 - Despesas com Pessoal	3.057.056	3.253.969	6,4%	196.913
Remunerações Certas e Permanentes	2.294.616	2.371.483	3,3%	76.867
Abonos Variáveis e Eventuais	167.440	180.938	8,1%	13.497
Segurança Social	595.000	701.548	17,9%	106.548
2 - Aquisição de Bens e Serviços Correntes	1.991.242	2.798.719	40,6%	807.477
3 - Juros e outros encargos	23.467	24.032	2,4%	565
4 - Transferências Correntes	815.268	814.758	-0,1%	-510
5 - Subsídios	0	0	0,0%	0
6 - Outras Despesas Correntes	30.822	51.082	65,7%	20.260
<b>Total Despesa Corrente</b>	<b>5.917.854</b>	<b>6.942.560</b>	<b>17,3%</b>	<b>1.024.705</b>
7 - Aquisição de Bens de Capital	1.582.183	876.281	-44,6%	-705.902
8 - Transferências de Capital	21.954	54.522	148,3%	32.568
9 - Ativos Financeiros	0	117.557	0,0%	117.557
10 - Passivos Financeiros	320.578	338.402	5,6%	17.824
11 - Outras Despesas de Capital	61.509	0	-100,0%	-61.509
<b>Total Despesa Capital</b>	<b>1.986.225</b>	<b>1.386.762</b>	<b>-30,2%</b>	<b>-599.462</b>
<b>Total da Despesa</b>	<b>7.904.079</b>	<b>8.329.322</b>	<b>5,4%</b>	<b>425.243</b>

## Repartição da Despesa – maio 2019

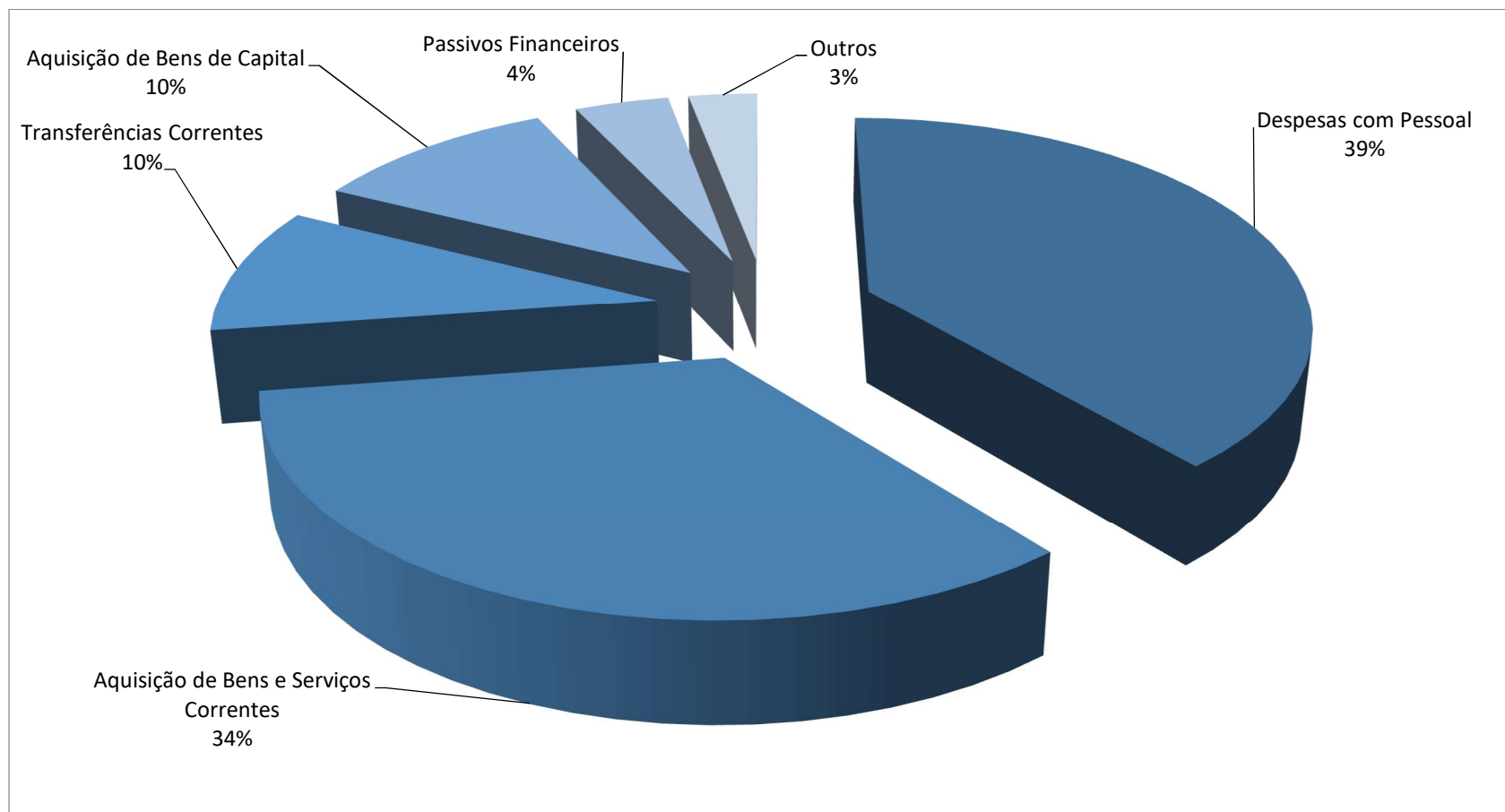

## Fluxos de Caixa – maio 2019

RECEBIMENTOS		PAGAMENTOS	
<b>Saldo da gerência anterior</b>	<b>607.820,85</b>	<b>Despesas Orçamentais</b>	<b>8.329.322,12</b>
Execução Orçamental	10.876,79	Correntes	6.942.559,65
Operações de Tesouraria	596.944,06	Capital	1.386.762,47
<b>Receitas Orçamentais</b>	<b>8.441.028,49</b>	<b>Operações de Tesouraria</b>	<b>656.637,73</b>
Correntes	7.053.208,87		
Capital	1.386.985,15	<b>Saldo da gerência Seguinte</b>	<b>730.953,05</b>
Outras	834,47	Execução Orçamental	122.583,16
<b>Operações de Tesouraria</b>	<b>668.063,56</b>	Operações de Tesouraria	608.369,89

## Execução do Plano Plurianual de Investimentos

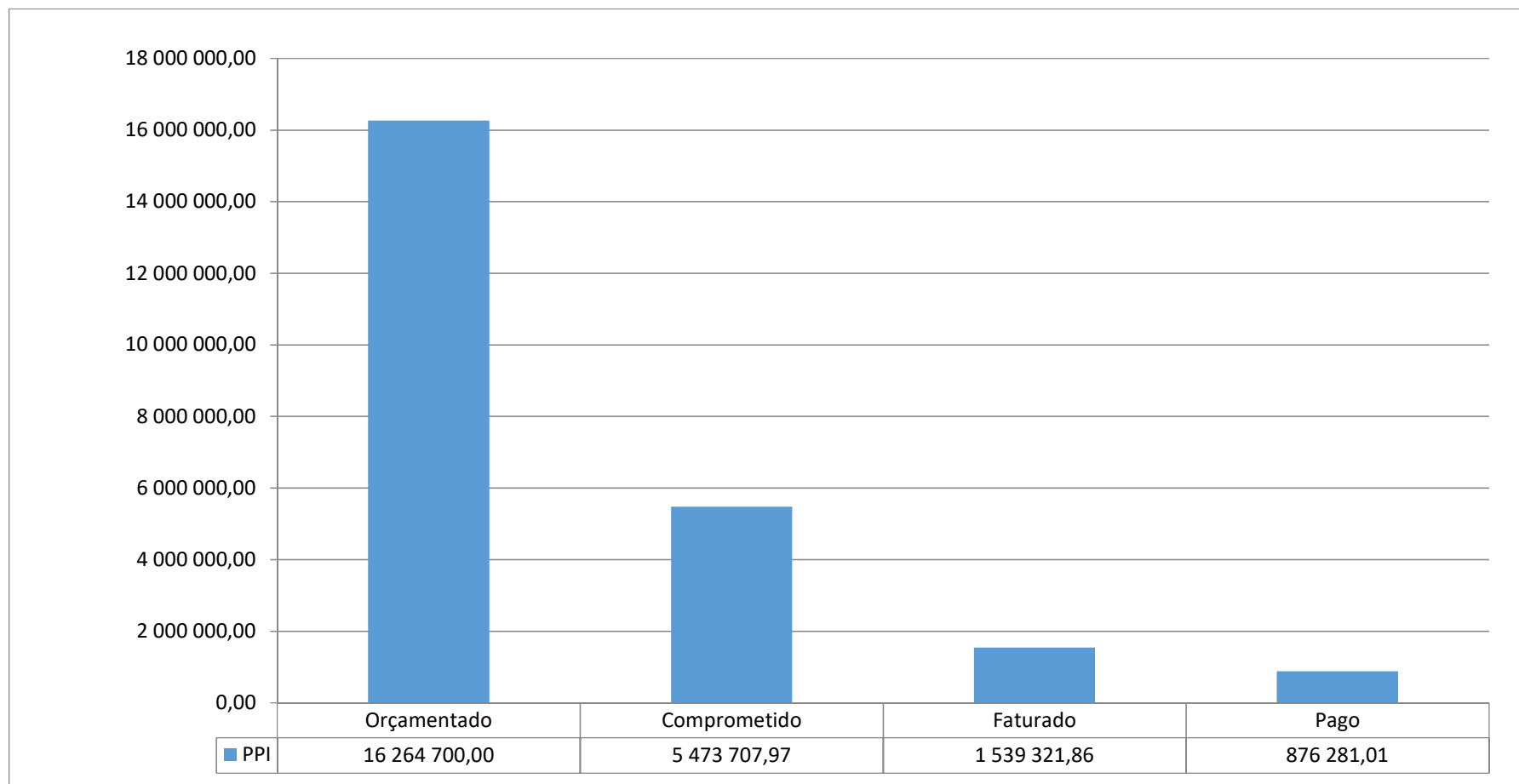

Execução das Atividades mais Relevantes

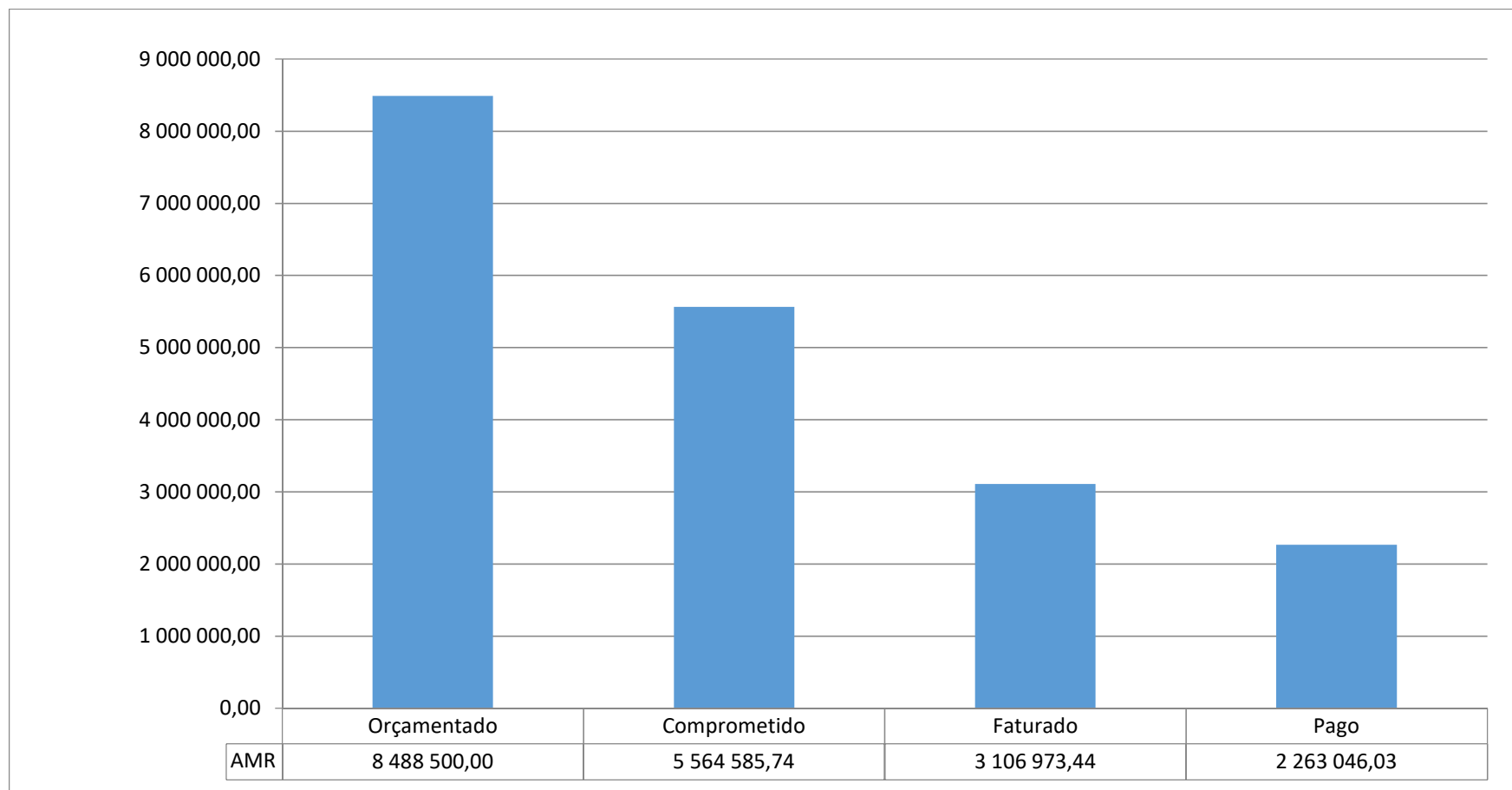



---



---

## Endividamento

---

		mai/18	dez/18	mai/19	Varição
<b>Curto Prazo</b>	Fornecedores c/c	1.462.601,11	1.847.169,48	1.344.536,05	-502.633,43
	Fornecedores Imobilizado	946.105,96	392.565,51	779.673,20	387.107,69
	Credores autarquias locais	452.545,91	399.440,03	346.343,57	-53.096,46
	Credores diversos	896.105,52	1.056.984,41	1.005.298,27	-51.686,14
	Leasing - Exigível a curto prazo	23.051,34	24.977,10	24.977,10	0,00
	Empréstimos exigíveis no cp	2.000.413,70	1.331.523,71	1.581.523,71	250.000,00
	<b>Total</b>	<b>5.780.823,54</b>	<b>5.052.660,24</b>	<b>5.082.351,90</b>	<b>29.691,66</b>
<b>M/L Prazo</b>	Empréstimos	6.612.421,15	5.460.520,31	5.204.219,06	-256.301,25
	Leasing	40.616,28	25.232,77	15.551,99	-9.680,78
	Credores com acordo de pagamento	0,00	3.609.178,78	3.609.178,78	0,00
	<b>Total</b>	<b>6.653.037,43</b>	<b>9.094.931,86</b>	<b>8.828.949,83</b>	<b>-265.982,03</b>
<b>Total Geral</b>		<b>12.433.860,97</b>	<b>14.147.592,10</b>	<b>13.911.301,73</b>	<b>-236.290,37</b>

---

 Limite da Dívida Global
 

---

	dez/18	mai/19
<b>1 - Limite da Dívida Total</b>	<b>27.921.689</b>	
<b>2 - Dívida Total de Operações Orçamentais</b>	<b>14.147.592</b>	<b>13.911.302</b>
<b>3 - Contribuição das Participadas</b>	<b>2.668.580</b>	<b>2.668.620</b>
ANMP		0
CIMAL	9.354	11.160
AMAGRA	181	93
Município	880	880
Pro Artes	763.181	761.503
Sines Tecnopolo	1.894.984	1.894.984
<b>4 - Dívida Global (2) +(3)</b>	<b>16.816.172</b>	<b>16.579.921</b>
<b>5 - Margem de endividamento (1)-(4)</b>	<b>11.105.517</b>	
<b>6 - Margem utilizável (5)*20%</b>	<b>2.221.103</b>	
<b>7 - Limite da dívida global em 2019 (4)+(6)</b>	<b>19.037.275</b>	
<b>8 - Margem disponível a 31-05-2019 (7)-(4)</b>		<b>2.457.354</b>

## Prazo Médio de Pagamento – março de 2019

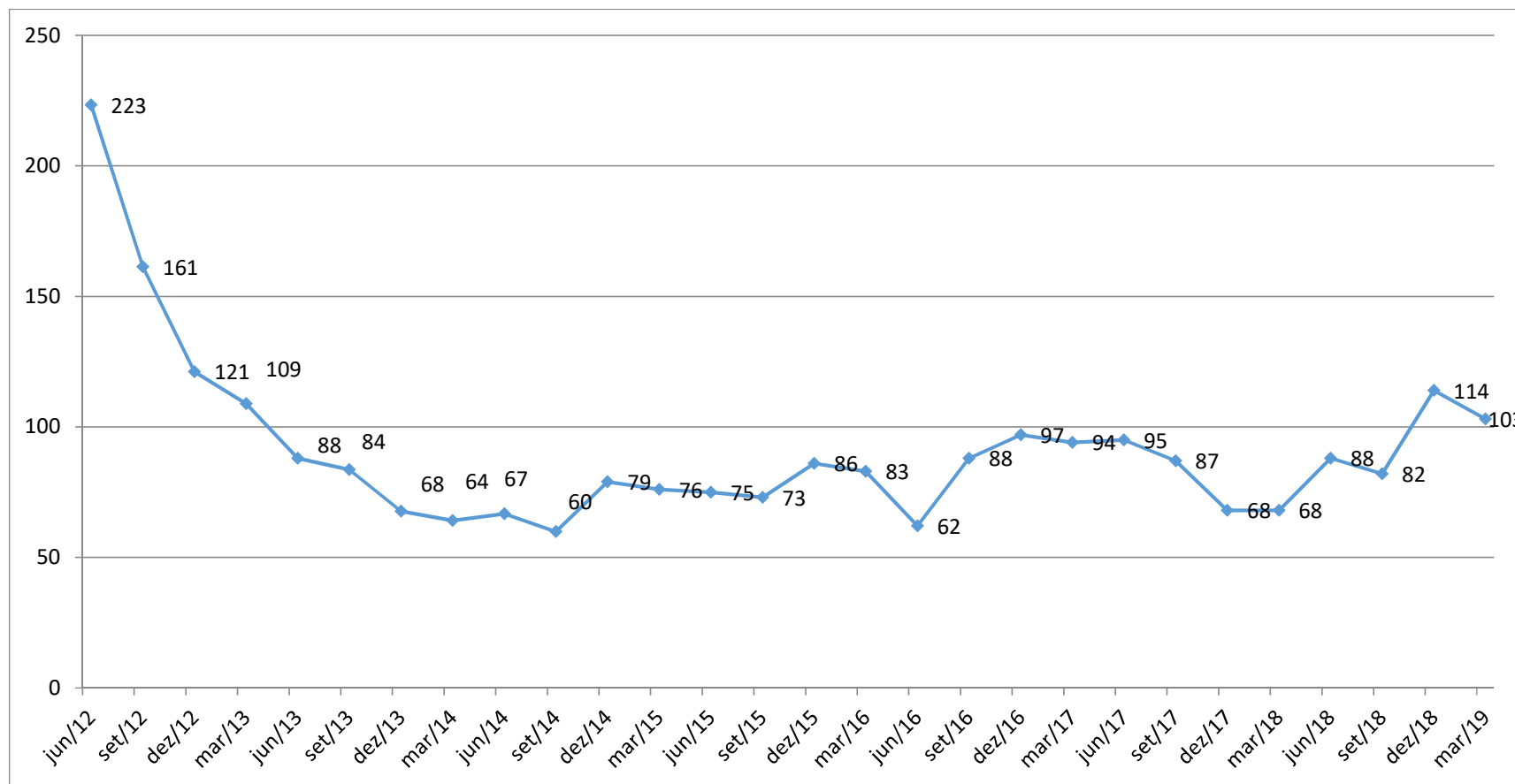

## Equilíbrio Orçamental

	mai/19
Receitas Correntes Brutas	7.053.209 €
Despesas Correntes	6.942.560 €
<b>Saldo Corrente</b>	<b>110.649 €</b>
Média dos empréstimos de M/L Prazo	657.240 €
<b>Equilíbrio Orçamental</b>	<b>-546.591 €</b>
5% das Receitas Totais	352.660 €
<b>Margem</b>	<b>-193.931 €</b>

## LCPA – Fundos Disponíveis

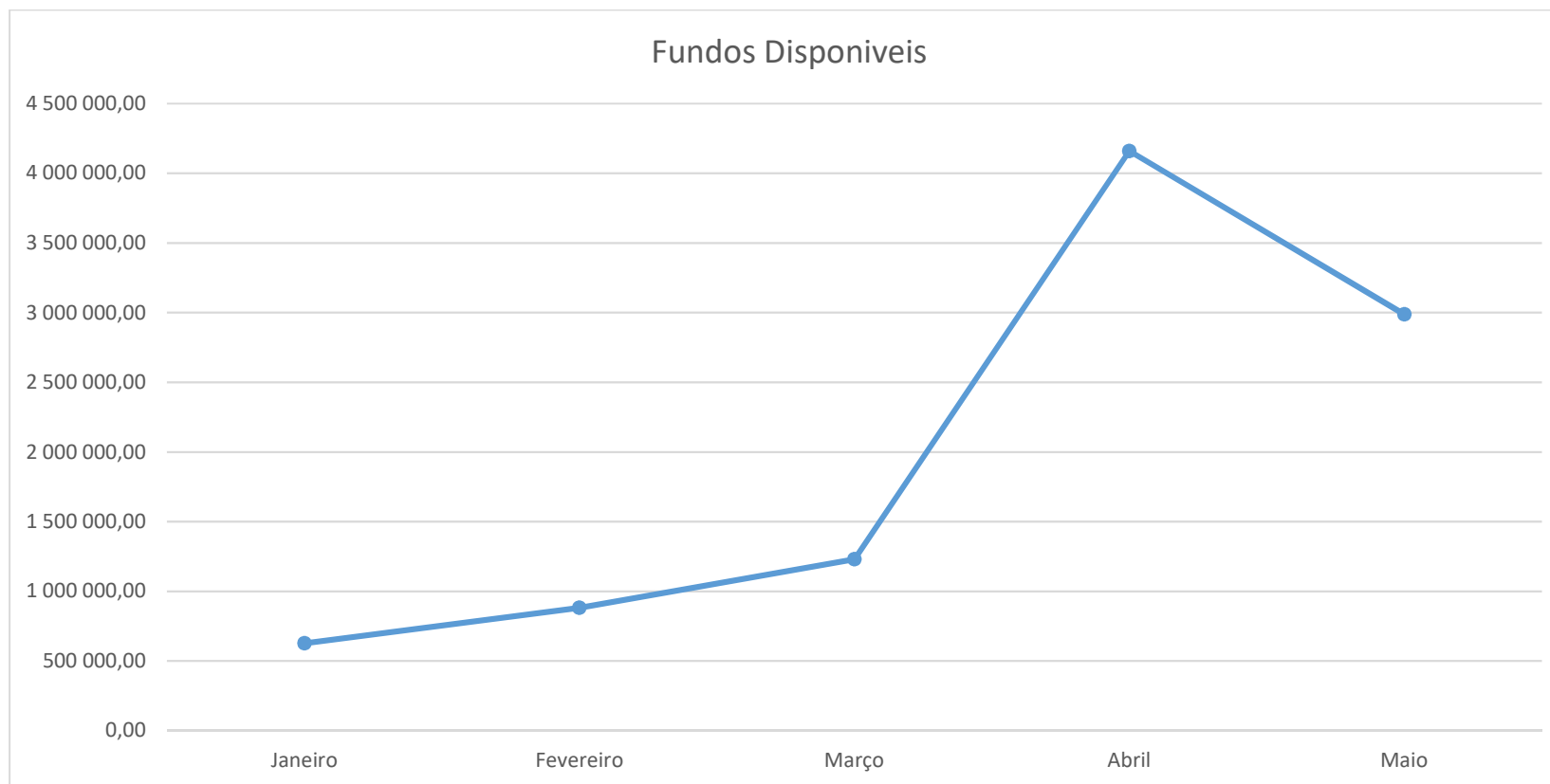

## LCPA – Pagamentos em Atraso



## Processos Judiciais

N.º	Entidade	Processo	Valor	Observações
1	ADSE	PROC. Nº 319/17.1BEBJA - TAF DE BEJA	1.495.694,36 €	Proc. Execução Fiscal - Oposição - Reembolso de despesas com assistência médica dos funcionários reportadas aos anos de 1993 a 2004, e outras. Em curso na primeira instância.
2	Águas de Santo André, SA	PROC. Nº 428/09.0BEBJA – TAF DE BEJA	5.001,10 €	Aguarda decisão de caducidade do direito da ação.
3	Águas de Santo André, SA	PROC. Nº 189/13.9BEBJA – TAF DE BEJA	986.300,83 €	Em Recurso Jurisdicional (Decisão 1ª Instância favorável). Declaração de prescrição da dívida peticionada.
4	Águas de Santo André, SA	PROC. Nº 526/14.9BEBJA - TAF DE BEJA	152.416,31 €	Aguarda decisão de caducidade do direito da ação.
5	Águas de Santo André, SA	PROC. Nº 46/18,2BEBJA - TAF DE BEJA	28.684,17 €	Aguarda decisão de caducidade do direito da ação.
6	António da Silva Gonçalves	PROC. Nº 11/05.0TBSTC – COMARCA DO ALENTEJO LITORAL- SANTIAGO DO CACÉM (ex Tribunal Judicial Santiago Cacém – 2º Juízo).	30.000,00 €	Reconhecimento do direito de propriedade por usucapião. A instância encontra-se interrompida por causa imputável ao Autor
7	COIBAL, LDA	PROC. Nº 309/10.5BEBJA – TAF DE BEJA	147.985,00 €	Pedido de anulação/nulidade do despacho da Vereadora do Pelouro de 17/05/2010 e reconstituição da situação de facto que existiria se o ato não tivesse sido praticado.
8	Electro Central Sineense, Unipessoal, Lda e Restaurante o Galo	PROC. Nº 466/07.5BEBJA – TAF DE BEJA	202.225,45 €	O processo encontra-se em primeira instância e aguarda a prolação de sentença tendo sido realizado o julgamento.
9	Francisco Marques Teixeira e outros	PROC. Nº 542/14.0T2SCT - Comarca Setúbal - Setúbal - Inst. Central - Seção Cível - J4.	45.501,00 €	Município de Sines - Intervenção Principal - atos de licenciamento - eventual direito regresso contra MS.
10	GYPTEC IBÉRICA – GESSOS TÉCNICOS, SA	PROC. Nº 213/13.5BEBJA – TAF DE BEJA	30.000,01 €	Pedido de condenação do Município de Sines em danos a liquidar em sede de execução de sentença.
11	IMOBILIÁRIA CARDOSO MOTA, SA	PROC. Nº 302/13.6BEBJA – TAF DE BEJA	30.000,01 €	Pedido de condenação do Município no valor mensal de € 4.225,00 a apurar em sede de execução de sentença.

N.º	Entidade	Processo	Valor	Observações
12	Investifinatur, SA	PROC. Nº 00457/05 – TRIBUNAL TRIBUTÁRIO DE LISBOA (ANTIGO PROC. Nº 302-2002)- redistribuído para o TAF DE BEJA - PROC. Nº 241/14.3 BEBJA	202.656,53 €	Em Recurso Jurisdicional (Decisão 1ª Instância anula o ato da CMS de Fevereiro de 2002).
13	JOSÉ ADELINO FIGUEIRO ALMEIDA (Kid's Club)	PROC. Nº 511/05.1BEBJA – TAF DE BEJA	14.934,00 €	Sentença desfavorável à CMS - Em recurso jurisdicional
14	José Soalheiro & Teresa Castro Arquitectos, Lda	Extrajudicial		Alteração ao projeto da Cidade Desportiva
15	Luis Manuel Martins Pereira, Unipessoal, Lda.	PROC. Nº 686/14.9TYLSB	250.352,70 €	Processo em curso - PER
16	Maria Domingas da Costa e outra.	PROC. Nº 244/06.1BEBJA – TAF BEJA	15.000,01 €	Processo na 1ª instancia a aguardar sentença.
17	MARIA ISABEL FARELO LOPES E OUTROS	PROC. Nº 419/04.8BEBJA – TAF DE BEJA/	250.000,00 €	Em curso na 1ª Instância.
18	Maria Jeorgina Palet e Jorge Palet	PROC. Nº 207/06.7BEBJA – TAF DE BEJA	7.894.887,50 €	Processo em curso na 1ª instância.
19	MINISTÉRIO PÚBLICO	PROC. Nº 304/12.0BEBJA – TAF DE BEJA	163.868,00 €	Pedido de Declaração de nulidade do despacho da Vereadora do pelouro do urbanismo de 27.05.2008 – Proc. Licenciamento nº 23/2008 (lote 20 – Loteamento Raposeira em Porto Covo) e de todos os atos subsequentes e bem ainda que seja ordenada a demolição da obra e reposição do terreno no estado anterior à obra. - Em curso - 1ª Instância.
20	Paula Cristina Guerreiro Raposo Cópio Figueiredo	PROC. Nº 58/17.3BEBJA - TAF DE BEJA	6.887,02 €	Pedido de condenação na quantia peticionada - prestação de serviços.
21	Repsol Portuguesa, SA	PROC. Nº 295/12.7BEBJA – TAF DE BEJA	2.833,49 €	Pedido de anulação dos atos de liquidação das taxas de publicidade referentes ao ano 2012 e restituição do valor de € 2.833,49 e condenação no pagamento de juros indemnizatórios. - em curso na 1ª instância.
22	SISAQUA – SISTEMAS DE SANEAMENTO BÁSICO, LDA.	PROC. Nº 371/08.0BEBJA – TAF DE BEJA	270.783,40 €	Aguarda prolação de sentença.
23	VALENTIM ALBINO PEREIRA	PROC. Nº 24/08.0BEBJA – TAF DE BEJA	165.845,00 €	Em recurso jurisdicional
24	ZURICH, SA	PROC. Nº 142/11.7BEBJA – TAF DE BEJA	7.019,57 €	(Danos – inundações na cave do Lote 2 - Loteamento área da Estação Ferroviária de Sines)
25	Protecnil, S.A.	Proc. N.º57/16.2 BEBJA - TAF DE BEJA	955,81 €	Pedido de condenação do Município de Sines. Em curso
26	PROTECNIL, SA	PROC. Nº 705/16,4BEBJA - TAF DE BEJA	19.500,66 €	Pedido de Condenação do MS na quantia.



# Análise da Situação Financeira

maio 2019



N.º	Entidade	Processo	Valor	Observações
27	SALEMA QUINTELA, SA	PROC. Nº 709/16.7BEBJA - TAF DE BEJA	1.400.000,00 €	Pedido de Condenação do MS na quantia.
28	VIBA GAS, SA	PROC. Nº 5156/15.3T8STB - SETUBAL		PER - APROVADO PLANO DE REVITALIZAÇÃO.
29	AMAL - SA	PROC. Nº 6614/16.0T8STB- SETUBAL		Insolvência. - Em curso - diligências venda de bens
30	Luis Manuel Martins Pereira, Unipessoal, Lda.	PROC. Nº 6938/16.T8STB - Lisboa-Barreiro		Processo Especial de Revitalização (PER) aguarda ulteriores termos do processo.
31	CÉLIA MARIA BEJA PAMPULHA SANTOS	PROC. Nº 472/17.0BEBJA - TAF DE BEJA	30.000,01 €	Em curso na primeira instância - visa a anulação de ato administrativo.
32	GARVEG - CONSTRUÇÕES, LDA	PROC. Nº 95/17.8BEBJA - TAF DE BEJA	13.124,13 €	Em curso na primeira instância - visa condenação do município da quantia em causa.
33	Intersismet, S.A.	PROC. Nº 139/098BEBJA - TAF DE BEJA	70.936,48 €	Decisão parcialmente favorável à CMS - em fase de recurso jurisdicional

## Indicadores Económico Financeiros

Indicadores	Rácio	mai/18	mai/19
<b><u>Despesa</u></b>			
Mede o peso da despesa com o pessoal na despesa total.	Despesas com pessoal / Despesas totais	38,68%	39,07%
Mede o peso da despesa com as remunerações certas e permanentes com o pessoal na despesa total.	Remunerações certas e permanentes / Despesas Totais	29,03%	28,47%
Mede o peso da despesa com os custos financeiros (juros + amortizações) decorrentes de empréstimos na despesa total.	Serviço da dívida / Despesas Totais	4,35%	4,35%
Mede o grau de cobertura das despesas totais pelas receitas próprias da autarquia.	Receitas Próprias / Despesas Totais	53,99%	48,59%
Despesas de Investimento	Despesas de Investimento / Despesas Totais	20,02%	10,52%
<b><u>Receita</u></b>			
Mede o peso das receitas próprias do município no total de receitas arrecadadas.	Receitas Próprias / Receitas Totais	53,00%	47,95%
Mede a capacidade das receitas correntes cobrirem as despesas da mesma natureza	Receita Corrente / Despesa Corrente	107,57%	101,59%
Arrecadação de impostos e taxas, por habitante	Impostos e taxas cobradas / Nº habitantes *	151,79 €	101,15 €
<b><u>Dívida</u></b>			
Dívidas a terceiros por habitante	Dívidas totais a pagar / Nº habitantes *	910,11 €	1.018,25 €
Dívidas a terceiros consolidadas por habitante	Dívida Global do Município / Nº habitantes *	1.111,87 €	1.213,58 €

\* O n.º de habitantes usado foi de 13.662 (População Residente em 2017 - Pagina do INE consultada a 03-12-2018).