



Relatório de Atividades (16/02/2019 a 12/04/2019)
Análise da Situação Financeira (março 2019)



Síntese das Atividades

Introdução	3
Administração e Finanças.....	4
Desenvolvimento Social	5
Obras Municipais.....	9
Planeamento e Gestão Estratégica	10
Desenvolvimento Local	19
Cooperação com Associações e Outras Entidades.....	24

Análise da Situação Financeira

Execução Orçamental.....	26
Receitas Correntes – Execução.....	27
Receitas Correntes – Evolução	28
Receitas de Capital – Execução	29
Receitas de Capital – Evolução	30
Repartição da Receita – março 2019.....	31
Despesas Correntes – Execução	32
Despesas Correntes – Evolução.....	33
Despesas de Capital – Execução.....	34
Despesas de Capital – Evolução	35
Repartição da Despesa – março 2019.....	36
Fluxos de Caixa	37

Execução do Plano Plurianual de Investimentos.....	38
Execução das Atividades mais Relevantes	39
Endividamento	40
Limite da Dívida Global.....	41
Prazo Médio de Pagamento – março de 2019	42
Equilíbrio Orçamental.....	43
Processos Judiciais.....	44
Indicadores Económico Financeiros	47

Introdução

Para apreciação pela Exma. Assembleia Municipal e em cumprimento do que está determinado na alínea c) do n.º 2 do artigo 25.º da Lei n.º 75/2013, de 12.09 – Regime Jurídico das Autarquias Locais, apresenta-se o Relatório de Atividades da Câmara Municipal reportado ao período compreendido entre 16/02/2019 a 12/04/2019 bem como a análise da situação financeira reportada a março de 2019.

Administração e Finanças

Recursos Humanos

- Contratação de um técnico superior com contrato a termo resolutivo certo a tempo parcial para lecionar AECS;
- Contratação de um Assistente Operacional por tempo indeterminado para a Limpeza dos Edifícios;
- Contratação de dois Assistentes Operacionais por tempo indeterminado para a Gestão de Frota de Máquinas e Viaturas;
- Contratação de prestação de serviços em regime de tarefa, pelo período de 12 meses para a Cultura e Património Cultural;
- Contratação de Prestação de serviços em regime de avença pelo período de 12 meses para a Gestão de Sistemas de Abastecimento e Águas e Saneamento;
- Mobilidade intercarreiras de um Assistente Operacional para Técnico Superior na área do Desporto;
- Início de uma mobilidade interna entre órgãos de um assistente técnico para o Desenvolvimento Económico;
- Início de funções de um candidato integrado num programa de emprego e apoio à qualificação de pessoas com deficiência e incapacidades (emprego apoiado em mercado aberto), pelo período de 3 anos;
- Abertura de procedimento concursal para contratação por tempo indeterminado, de um assistente operacional (Calceteiro) para o serviço de equipamentos e manutenção;
- Abertura de concurso interno de acesso limitado para provimento de um lugar de Fiscal Municipal especialista principal;
- Abertura de concurso interno de acesso limitado para provimento de um lugar de informática Grau 3, Nível1;

Desenvolvimento Social

- O Serviço de Habitação da Câmara Municipal de Sines prossegue, no presente ano o apoio à habitação social mediante intervenção direta, reparações em várias habitações municipais de modo a proporcionar melhores condições de habitabilidade aos munícipes mais carenciados, e atribuição de habitações disponíveis a famílias carenciadas sempre que possível.
- A Câmara Municipal de Sines comemorou o Dia Internacional da Mulher, 08 de março, com um programa de atividades ao longo do mês, nomeadamente:
- Lanche-Convívio para as mulheres do concelho, a animação do lanche incluiu um espetáculo de teatro e música dedicado ao fado, além do já tradicional baile. Participaram no referido lanche 350 mulheres.
- Caminhada do Dia da Mulher, realizada no dia 10 de março entre outras iniciativas realizadas pelos diversos serviços do Município.

Espaços Sêniores

- De 18 a 22 de fevereiro, os espaços sêniores contaram com a presença de 5 missionários do projeto católico de universitários, onde apoiaram e dinamizaram os mesmos. Este projeto teve como objetivo colocar os jovens com realidades e gerações diferentes, criando empatia nos participantes e nos envolvidos. A Câmara Municipal de Sines apoiou esta iniciativa com a oferta de almoços diários a cerca de 30 missionários.
- Ateliês – deu-se continuidade ao Atelier de pintura a óleo com a formadora Madalena Palminha.

Rede Social

- Participação na estratégia de intervenção do Plano Local de Saúde;
- Assinatura do protocolo para a Territorialização da Rede Nacional de Prevenção e Combate à Violência Doméstica no dia 27 de fevereiro de 2019, em Grândola, sendo a cerimónia presidida pela Secretária de Estado para a Cidadania e a Igualdade. Este protocolo garante a continuação por 2 anos do atendimento a vítimas de violência doméstica, pela Associação INTERVIR.com, nos concelhos de Sines, Santiago do Cacém, Grândola e Alcácer do Sal. O Município de Sines esteve representado pelo Vereador Fernando Ramos.
- Assinatura do protocolo de colaboração relativo ao Projeto Entre Nós – E7G, no dia 21 de março de 2019, entre a Câmara Municipal de Sines - entidade promotora, o SinesTecnopolo – entidade executora e o Alto Comissariado para as Migrações que, formaliza o início da 7ª geração do programa.
- O projeto visa a integração dos jovens, dotando-os de competências sociais, comportamentais e formativas, e apoiando-as na transição para o mercado de trabalho. A cerimónia que decorreu no Centro de Congressos de Lisboa – antiga FIL, teve a presença da Ministra da Presidência e da Modernização e da Secretária de Estado para a Cidadania e a Igualdade.

Educação

- O Serviço de Educação e os docentes das AEC, participaram no dia 01 de março no Carnaval dos Pequeninos, com a representação dos Mochos, símbolo da Fábulas (tema do carnaval), símbolo de ensinamento.
- Os professores das Atividades Física Desportiva deram continuidade ao projeto dos torneios de futebol nas escolas do 1º ciclo.
- Após aprovação do projeto para o espetáculo de final de ano, os trabalhos já iniciaram nas salas de aula do 1º ciclo e pré-escolar.
- Realizada mais uma edição das Brincadeiras Aquáticas no dia 05 de abril, onde as crianças apresentaram aos pais as competências adquiridas no 2º período no Bloco de natação.

- Entre os dias 08 e 12 de abril, realizou-se mais uma edição de Férias Ativas da Páscoa, que contou com a participação de 169 crianças entre os 06 e 14 anos. O programa das férias ativas é composto por atividades diversas de caráter lúdico, de fora a promover o desenvolvimento integral dos participantes nas suas variadas dimensões. Nesta edição houve atividades ligadas à dança, à percussão, expressão artística, desporto, jogos na água, atividades de educação ambiental, visita ao Museu das Marionetas e Espetáculo Milho por peixe, entre outras.
- **Projeto Aprender Fora de Portas**
Abertura do Laboratório de Aprendizagem na Escola Secundária Poeta Al Berto, o segundo laboratório de aprendizagem inserido no projeto Aprender Fora de Portas já se encontra operacional desde o dia 20 de março, na Escola Secundária Poeta Al Berto. Este laboratório junta-se ao laboratório instalado na sede do Agrupamento de Escolas de Sines. Estes laboratórios de aprendizagem, ou “salas de aula de futuro”, são espaços dotados com equipamento tecnológico e digital e mobiliário escolar adequados a uma sala multifuncional e permitem a aplicação de várias modalidades de ensino e aprendizagem e a utilização de recursos digitais e interativos nas várias áreas disciplinares. A operação “Aprender Fora de Portas” tem como objetivo a melhoria do sucesso educativo e a redução do abandono escolar no concelho de Sines, promover a igualdade no acesso ao ensino, a melhoria do sucesso educativo dos alunos e a qualidade e eficiência do sistema de educação, através de um conjunto de atividades/ações que visam especificamente a prevenção do abandono e absentismo e a melhoria do sucesso escolar.
- Musicoterapia, esta ação está a decorrer desde fevereiro na Escola de Artes, ao longo do ano letivo visa proporcionar sessões de musicoterapia através da utilização da música e dos elementos por um musicoterapeuta qualificado. O público alvo deste projeto são os alunos das escolas agrupadas e não agrupadas do concelho de Sines do 1º e 3º ciclo, casos de insucesso escolar, situações de desmotivação e baixa autoestima associadas a experiência de insucesso, alunos em risco de abandono ou absentismo escolar e alunos em risco de exclusão social.

Juventude

- Decorreu de 23 de março a 03 de abril, mais uma edição da Quinzena da Juventude com as seguintes iniciativas: concertos de Papillon (um dos novos valores da música urbana portuguesa) e EX- PEÃO (um dos históricos do hip hop); Walls Project, Limpeza e Requalificação do espaço IOS em parceria com a Associação + para a Juventude Sineense, Workshop de dança de afrohouse, Festival Muro Lx 2019;

Obras Municipais

Empreitadas em execução

- “Obras de Urbanização do Lote 220 do Art.º 47º, em Porto Covo”, empreitada adjudicada à empresa Handle Construções, pelo valor 220.552,86 € + IVA (6%);
- “Requalificação do espaço de estacionamento junto à Friplex”, empreitada adjudicada à empresa Discoverdi SA, pelo valor de 284 049,50 € +IVA (6%);
- Reorganização do espaço público do Bairro 1º de maio em Sines – 2ª fase” – empreitada adjudicada à empresa Rui &Candeias Lda, pelo valor de 772 709,54 € +IVA (6%);

Planeamento e Gestão Estratégica

Projetos

- Requalificação da Escola n.º 2 de Sines – projeto de execução e sua revisão concluídos. Preparação do lançamento da empreitada
- Em reunião de Câmara Ordinária de 07 de março aprovado o anteprojeto para a Qualificação e valorização do Canto Mosqueiro.
- Centro Recreativo Sineense – aprovado o projeto de execução. Lançado concurso público para a empreitada
- Elementos de Proteção às Zonas de Proteção do Lixo – projeto adjudicado
- Estratégia Local de Habitação – estudo adjudicado
- Reformulação do Estacionamento do CEMETRA – procedimento para a elaboração do projeto em curso
- Infraestruturas do Loteamento do PP Sul - Nascente - procedimento para a revisão do projeto em curso
- Observatório do Mar – em revisão de projeto
- Praça da República – em revisão de projeto
- ZIL II – Requalificação – em revisão de projeto
- ZIL II – expansão – em revisão de projeto

Gestão de Fundos e Financiamentos Externos

Candidaturas

- Formação na Administração Pública

A operação visa qualificação da prestação do serviço público da Câmara Municipal de Sines, através da aquisição de conhecimentos e desenvolvimento de capacidades dos quadros profissionais da organização, com impacto no exercício das suas funções, no seu aperfeiçoamento e desenvolvimento profissional, e conseqüentemente no desempenho dos serviços públicos.

Data de submissão: 29-03-2018

Estado da candidatura: submetida

Investimento elegível: 67.475,00 €

Comparticipação 85%: 57.353,75 €

- Operação B: Implantação de um Skate Park

A operação "Implantação de um Skate Parque " visa a qualificação de um espaço público, localizado junto ao centro histórico de Sines, de forma a conferir novas valências e valores tornando-o mais atrativo. A aposta que envolve a implantação do Skate Parque de Sines no Parque Desportivo João Martins, tem como base garantir assim condições para a prática das modalidades de Patins em Linha, Skate e BMX no concelho, que atualmente não tem qualquer espaço desta natureza, contribuindo para a revitalização e qualificação deste espaço público, e que levará a uma reaproximação das pessoas ao espaço público urbano e à valorização do mesmo.

Data de aprovação: 29-03-2019

Estado da candidatura: aprovada

Investimento elegível: 158.999,62€

Comparticipação 85%: 135.149,68€

- Estação Náutica de Sines

A presente candidatura visa a criação e dinamização de rede de cooperação para a inovação e empreendedorismo em turismo náutico, por forma a preparar a região para a integração na estratégia nacional para a criação da rede das estações náuticas portuguesas.

Data de aprovação: 01-03-2019

Estado da candidatura: aprovada

Investimento elegível: 172.416,21 €

Comparticipação 85%: 146.553,78 €

- Qualificação e valorização do Canto Mosqueiro e suporte à visitação na Costa do Norte

A Operação proposta visa qualificar e valorizar o Canto Mosqueiro, valorizando o suporte este Património Natural criando condições para a sua visitação com trilhos, estruturas de informação e a sua divulgação. A implementação da Operação permitirá promover e valorizar este ativo natural consolidando a Região como destino turístico associado a uma oferta qualificada por um lado e por outro, preservar os recursos naturais e o seu funcionamento no ecossistema costeiro.

Data de submissão: 27-12-2018

Estado da candidatura: submetida

Investimento total: 881.833,00 €

Comparticipação 85%: 749.558,00 €

- ROTA DO PATRIMÓNIO – 1ª Fase, Ligação entre a Avenida General Humberto Delgado, o Largo dos Pescadores e a Rua Nossa Senhora das Salas

A operação “ROTA DO PATRIMÓNIO – 1ª Fase, Ligação entre a Avenida General Humberto Delgado, o Largo dos Pescadores e a Rua Nossa Senhora das Salas”, aqui descrita, integra-se numa ampla rota urbana de património edificado e imaterial, e visa construir um “passadiço” em rampa que permita a ligação da Rua Vasco da Gama e Rua Nossa Senhora das Salas, e a conceção e instalação de sinalética e de informação de apoio aos turistas e visitantes. A intervenção proposta é um processo de reabilitação e de qualificação de um espaço público que permita a organização do percurso da Rota do Património, de forma a impulsionar a sua realização de forma pedestre, possibilitando reduzir significativamente o impacto negativo da pressão turística, nomeadamente do tráfego automóvel, através da redução e da melhoria do percurso turístico pedonal.

Data de submissão: 27-12-2018

Estado da candidatura: submetida

Investimento total: 344.830,85 €

Comparticipação/Incentivo: 300.000,00 €

- Apoio no âmbito do programa 365 Alentejo-Ribatejo – Calendário anual de Eventos 365 Alentejo-Ribatejo e apoio financeiro aos projetos de qualificação da comunicação e divulgação. O programa Alentejo-Ribatejo destina-se a eleger os eventos que fazem parte do Calendário anual de Eventos 365 Alentejo-Ribatejo 2019, ao qual se candidatou o evento “Festival Músicas do Mundo de Sines 2019”, assim como a apoiar financeiramente os projetos de qualificação que reforcem e promovam a sua comunicação e divulgação junto dos mercados turísticos nacional e internacional, ao qual se candidatou o evento “Tasquinhas de Sines 2019”.

Data de submissão: 26-12-2018

Estado da candidatura: submetida
Investimento total do projeto de qualificação: 9.800,00 €

- Observatório do Mar

A operação "Observatório do Mar" integra-se numa visão estratégica de recuperar e revitalizar um património histórico e arquitetónico denominado "Armazéns da Ribeira", edifícios que serviram de apoio à pesca artesanal e, no passado, configuraram parte das estruturas defensivas do antigo Porto de Pesca. Este projeto é um processo de reabilitação, com ampla flexibilidade expositiva, possibilitando a realização de exposições ligadas à temática da Pesca, das visões mitológicas locais, da ligação de Sines ao Mar, às viagens de Vasco da Gama, passando pela valorização dos recursos naturais da Plataforma Marítima. Neste sentido, a recuperação deste conjunto de edifícios vem devolver à cidade um relevante património histórico-cultural, intimamente ligado à identidade sineense e ao seu universo atlântico.

Data de aprovação: 06-12-2018
Estado da candidatura: aprovada
Investimento elegível: 862.033,77€
Comparticipação 85%: 732.728,70€

- Centro de dia de Porto Côvo

A operação "Centro Dia de Porto Covo" propõe a construção de um Centro de Dia em Porto Covo de forma a permitir reinstalar este equipamento, substituindo as instalações provisórias e precárias em que funciona. A Operação tem como objetivo oferecer um espaço de qualidade superior, tanto aos seus utentes, oferecendo todas as condições necessárias e adequadas, bem como aos seus funcionários, proporcionando-lhes uma maior capacidade produtiva e qualidade no

desempenho das suas funções. A Operação irá intervir no equipamento Social Centro de Dia de Porto Covo possibilitando a transferência dos utentes de um equipamento inadequado sem possibilidades de remodelação para a novas instalações.

Data de admissão: 14-12-2018

Estado da candidatura: aprovada

Investimento total: 830.262,00€

Comparticipação 42%: 351.733,13€

- ZIL II Expansão Nascente

A candidatura que se apresenta, designada de "ZIL II Expansão Nascente", visa assegurar um ecossistema favorável ao desenvolvimento da atividade empresarial na região Alentejo através da expansão da Principal Infraestrutura de Apoio à Atividade Empresarial adjacente ao Porto de Sines e à Plataforma Industrial e Logística e, por consequência, a expansão de uma das mais importantes, se não a mais importante, AAE do Alentejo. A Expansão irá criar condições para acolher mais 43 empresas na ZIL 2, dando resposta às dinâmicas de internacionalização, de atração de empresas e de desenvolvimento empresarial que se presencia de forma acentuada nesta AAE. Estes 43 lotes, serão criados para dar resposta, sobretudo, às dinâmicas de procura de espaços para fins industriais, operação que facilmente contribuirá para a criação de 430 postos de trabalho, contabilizando uma média muito conservadora de 10 postos de trabalho por empresa a instalar.

Data de aprovação: 14-12-2018

Estado da candidatura: aprovada

Investimento elegível: 1.457.535,15€

Comparticipação 85%: 1.238.904,88€

- Qualificação da ZIL II

A Qualificação da ZIL II visa assegurar um ecossistema favorável ao desenvolvimento da atividade empresarial na região do Alentejo através da qualificação da Principal Infraestrutura de Apoio à Atividade Empresarial Ligeira adjacente ao Porto de Sines e à Plataforma Industrial e Logística e, por consequência, a qualificação da mais importante Área de Acolhimento Empresarial do Alentejo. A Operação surge como resposta à necessidade que a Região assiste para qualificar a ZIL II, infraestrutura com mais de 25 anos, onde se encontram as principais PME's com atividades económicas ligadas ao Principal Complexo Industrial da Região e/ou ao principal Porto Marítimo do País.

Data de aprovação: 14-12-2018

Estado da candidatura: aprovada

Investimento elegível: 6.072.875,50 €

Comparticipação 85%: 5.161.944,17 €

- WiFi4EU

Este é um programa Europeu que atribuiu apoio ao Município de Sines para a instalação de pontos de acesso Wi-Fi em espaços públicos.

O Programa aberto a todos os Municípios no território Europeu, recebeu 13.000 candidaturas tendo sido selecionadas 2 800.

Os vales WiFi4EU correspondem a um montante fixo de 15 000 € por Município.

Data de admissão: 28-01-2019
Estado da candidatura: aprovada
Vale WiFi4EU: 15 000 €

Desenvolvimento Económico

- Faturação de direitos de superfície

Na sequência da reestruturação orgânica dos serviços, a faturação dos direitos de superfície foi assumida pela Unidade de Gestão e Comunicação Estratégica. Além da faturação anual, foram processadas as faturas em duodécimos.

Foi ainda desenvolvido um processo de recuperação de dívida dos direitos de superfície das zonas industriais, com notificação de todos os devedores. Além da recuperação de dívida, a 30 de março, rondar pagamentos na ordem dos 35 mil euros, encontram-se em elaboração planos de pagamentos num montante de cerca de 64 mil euros.

Verifica-se, ainda, a procura por parte dos superficiários para averbamento.

- Atendimento e apoio aos empresários e empreendedores

Regista-se uma enorme procura de lotes por parte das empresas, bem como de novos empreendedores com vontade de investir em Sines.

Os serviços têm prestado o apoio e esclarecimentos necessários, bem como a articulação com os restantes serviços do Município.

Registam-se diversas candidaturas a lotes, nomeadamente na zona de expansão, bem como a autorização de transmissões entre partes, submetidas à apreciação da Câmara.

Comunicação e Imagem

- Em reunião de Câmara Ordinária Pública de 21 de março, foi aprovada a proposta de Normas de Participação na Feira da Primavera – 2019.
- No contexto da comunicação e imagem mantém-se a atividade regular, com especial destaque para a produção do boletim municipal e da agenda bimensal.
- Ademais, os serviços iniciaram já a preparação do Festival Músicas do Mundo, incluindo os procedimentos para o acolhimento de comunicação social, divulgação, parcerias media e produção de merchandising.
- Os serviços têm vindo a prestar apoio à produção de eventos desportivos, nomeadamente no contexto da logística dos eventos, bem como na preparação de salas de imprensa e acolhimento à comunicação social.

Desenvolvimento Local

Cultura e Património cultural

- A Câmara Municipal de Sines participou na organização do Carnaval de Sines, através da assinatura de um protocolo com a Associação de Carnaval de Sines, fazendo diretamente várias aquisições, nomeadamente, em materiais para construção de carros e fatos, vedações, som, tenda, vigilância, policiamento, iluminação, refeições, dormidas e divulgação.
- O FMM Sines – Festival Músicas do Mundo venceu 3 prémios na 4ª edição dos Iberian Festival Awards 2019, entregues em 13 de março de 2019, em Vigo, Espanha. O Festival venceu nas categorias de Melhor Promoção Turística (Portugal e Espanha), Melhor Grande Festival (Portugal) e Melhor Programa Cultural (Portugal). Participaram nesta cerimónia o Presidente da Câmara, o Vereador José Arsénio e o Carlos Seixas, produtor do Festival. Já são 10 os galardões atribuídos ao Festival desde 2016 pelo Iberian Festival Awards.
- Inauguração da Exposição “Atravessar Culturas através dos Tempos”, no dia 16 de março. A Exposição está integrada no Projeto Gulbenkian Itinerante que, procura através de parcerias com Instituições Nacionais divulgar as coleções do Museu Gulbenkian longe dos grandes centros urbanos.
- Estão representadas na exposição obras de cerca de 50 artistas e a mesma está patente até ao dia 09 de junho de 2019.

Biblioteca Municipal

- Realizadas diversas atividades de promoção do livro e da leitura.
- Exposição “Igualdade Entre a Mulher e o Homem na Família – 40 Anos da Revisão do Código Civil de 1977. Exposição comemorativa do Dia Internacional da Mulher. Cedida e organizada pela Secretária-geral do Ministério da Justiça.

- Conversa/Debate “A Igualdade Entre a Mulher e o Homem na Família” A partir do tema da exposição, foi realizada uma conversa/debate, moderada pela Joana Tomé do Movimento Democrático de Mulheres.
- Homenagem a Ana Paula Mendes – A biblioteca associou-se à família da artesã Ana Paula, falecida em 2017, e prestou-lhe homenagem, colocando dois dos seus livros à disposição de todos. O primeiro livro, “Trumbuctu – Diário de Uma Horta (2006-2016”, divulga a sua atividade de artesã e agricultora biológica. O segundo livro, “QuimioRadiolândia: Viagem Sem Regresso a uma fortaleza chamada oncologia”, narra o seu confronto com uma doença oncológica muito avançada.
- Dia Mundial da Poesia – A biblioteca associou-se às comemorações dos 100 anos do nascimento de Sophia de Mello Breyner Andresen, convidando a comunidade a participar numa leitura espontânea de excertos da obra da escritora. Participaram nesta leitura, para além de vários leitores da nossa biblioteca, as seguintes entidades:
 - Escola Secundária Poeta Al berto
 - Escola Preparatória C+S Vasco da Gama
 - Associação Prosas
 - Centro de Estudos Davinci
 - Ilustres Notas
 - Associação Caboverdiana
 - Centro de Saúde de Sines
 - Rádio Sines
 - Guarda Nacional Republicana (Destacamento de Sines)
 - Farmácia Central
 - Bombeiros voluntários de Sines
- Mostra e Venda de Livros de Poesia – Em parceria com a Livraria A das Artes, dando ênfase à obra de Sophia.
- Uma Casa Sem Livros – O Clube de leitura dedicou o mês de março à poeta Sophia de Mello Breyner Andresen.

- Uma Casa Sem Livros Júnior – O Clube de Leitores dedicado aos mais pequeninos, continua com as sessões mensais.
- Mostra bibliográfica de obras escritas por mulheres – durante todo o mês de março, foram destacadas obras escritas no feminino.

Serviço Educativo e Cultural do CAS

Projetos de continuidade

- PRÉ (CAS) – Pré-escolar no CAS - Este projeto visa a aproximação à Arte, contemplado sempre as três dimensões da experiência artística: a contemplação, a análise e a experimentação/ criação. No entanto, agora pretende-se dedicar especial enfoque à criação de hábitos e vivências culturais. Potenciando oportunidades e ambientes de vivência criativa e de experiência estética (promovido pelo contato mais regular e próximo com obras de arte e os seus autores, intuições e dinâmicas.
- PERCURSOS CULTURAIS - Visitas semanais ou mensais ao Centro de Artes de Sines. O primordial objetivo é a aproximação às artes e valorização artística, assim como a criação de hábitos culturais. Em cada sessão será abordada uma nova temática, técnica e área artística. Programação destas sessões será concordante com a programação geral do CAS e com a especificidade do grupo.
- VISIT `ARTE – Visitas orientadas e planificadas de acordo com as especificidades de cada grupo e que visam a aproximação à arte e às suas múltiplas linguagens assim como a criação de hábitos e vivências sociais e culturais.
- PROJETO H – VIDA & ARTE II - Neste segundo ano desde o início deste projeto pretende-se tratar, igualmente o HOMEM (a Humanidade) de maneira totalizante, ou seja, abrangendo todas as suas dimensões. Não só se pretende uma entrada no campo antropológico, mas também científico, biológico, histórico e acima de tudo com uma análise e enquadramento artístico. Mostra-se assim um projeto transversal aos vários anos de escolaridade e que propõe uma viagem desde a

criação da Humanidade até à sua presença ao longo dos tempos no Mundo, no Universo e, numa escala mais próxima, no território local.

- PLANO NACIONAL DE CINEMA - ao longo do ano letivo, o Agrupamento de Escolas de Sines tem o convite para assistir com os seus alunos a filmes ou curtas-metragens (animação ou documentário) no Centro de Artes de Sines, no âmbito do Plano Nacional de Cinema. As sessões visam: o Visionamento do filme no Centro de Artes de Sines (CAS); exploração pedagógica/ técnica (a cargo do CAS) – os bastidores da projeção de cinema (antes do visionamento) e exploração e reflexão pedagógica/ artística (a cargo do CAS ou educador/ docente) – o argumento (durante ou após o visionamento).
- BEBÉS E FAMÍLIAS ÀS ARTES Um conjunto de iniciativas de cariz artístico que decorre durante um fim-de-semana no qual bebés e as suas famílias são os convidados de honra. Pretende-se pelo 3ºano, dar continuidade a este projeto, que visa apresentar e potenciar um percurso pelo mundo das artes, tão importante para o desenvolvimento integral da criança /do indivíduo.
- CURSO “AGORA PAIS “ - Atividades de estimulação sensorial e mediação artística para pais e crianças entre o 1º e o 6º mês de vida, realizada numa colaboração do Serviço Educativo e Cultural do CAS com a equipa de Saúde Infantil e Pediátrica do Centro de Saúde de Sines/ Unidade de Saúde do Litoral Alentejano – UCC Sines com Saúde.

Promoção Territorial e Turismo

- **BTL – Feira Internacional de Turismo de Lisboa** – O Município de Sines esteve presente com um expositor na Feira Internacional de Turismo que decorreu entre os dias 13 a 17 de março, na FIL. A promoção do Concelho incidu nas comemorações nos 550 anos do nascimento de Vasco da Gama, na 21ª edição do Festival Músicas do Mundo, na gastronomia e na oferta balnear.
- Em reunião de câmara ordinária de 04 de abril de 2019, foi aprovada proposta de normativo para a iniciativa “Tasquinhas Sines” a revisão deste normativo visa melhorar e clarificar as normas aplicáveis considerando as situações ocorridas nas edições anteriores que, não encontravam previsão, bem como reforçar as necessidades do seu cumprimento, no sentido

de melhorar as condições de realização e qualidade do evento. Foi igualmente aprovada a data para a realização do evento, pelo período de 24 dias, a decorrer entre 12 de julho a 04 de agosto de 2019.

Desporto

- Dia 02 de março, realizado o 7º Torneio Master CNLA, uma organização do Clube de Natação do Litoral Alentejano com o apoio da Câmara Municipal de Sines.
- Nos dias 16 e 17 de março, o Pavilhão Multiusos de Sines acolheu a Final Four da Taça de Portugal de Voleibol 2019 em séniores masculinos, uma organização da Federação Portuguesa de Voleibol, com o apoio da Câmara Municipal de Sines, sendo esse apoio descrito no protocolo de colaboração aprovado em reunião de Câmara Municipal 07 de março, no qual é atribuído um apoio financeiro no valor de 20.000,00 € e o respetivo apoio logístico inerente ao evento.
- Nos dias 23 e 24 de março, realizado o Campeonato nacional de Show e Precisão em patinagem artística. Uma organização da Federação da Patinagem de Portugal com o apoio da Câmara Municipal de Sines.
- Em reunião de câmara ordinária pública de 21 de março, aprovado o pedido de adiantamento ao protocolo de colaboração para o ano 2019, no valor de 5.000,00 €, requerido pelo Vasco da Gama Atlético Clube.
- Em reunião de câmara ordinária de 04 de abril, aprovada a atribuição de apoio financeiro no valor de 2.000,00 € à Associação Muay Thai e kikboxing do Alentejo, com vista à realização da Gala de kikboxing em Sines.
- Apoio a todas as coletividades, grupos de empresas, escolas através da cedência de instalações desportivas.

Arquivo Municipal

- Projeto Dizeres – recolha de expressões nos documentos de arquivo, no âmbito deste projeto será feita a apresentação no Seminário Modernidade e Tradição, na Faculdade de Ciências Sociais e Humanas, no dia 08 de abril.
- Elaboração de material de acondicionamento
- Tratamento arquivista da documentação dos vários serviços da Câmara Municipal de Sines.

Cooperação com Associações e Outras Entidades

- Em reunião de câmara ordinária de 07 de março aprovada minuta de protocolo de colaboração a celebrar entre a Câmara Municipal de Sines e a Contraregra, Teatro do Mar, cujo objetivo é apoiar financeiramente a concretização das atividades conforme consta do Plano de Atividades e Orçamento 2019 desta Associação, sendo formalizada a atribuição de um apoio financeiro no valor de 50.000,00 €.
- Aprovados em reunião de Câmara de 21 de fevereiro e 21 de março, os pedidos de isenção do pagamento de taxas de ruído, requeridos:
- Associação Caboverdiana de Sines e Santiago do Cacém, Associação Humanitária dos Bombeiros Voluntários de Sines e Clube Ases do Volante.
- Em reunião de câmara ordinária pública de 21 de março, aprovada a minuta de protocolo de colaboração a celebrar entre a Câmara Municipal e a Associação dos Serviços Sociais, Culturais e Desportivos dos Trabalhadores da Autarquia de Sines, cujo objetivo é apoiar financeiramente a concretização das atividades conforme consta do Plano de Atividades e Orçamento para o ano 2018, dessa Associação, sendo formalizado a atribuição de um apoio financeiro no valor de 75.000,00 €.
- Em reunião de câmara ordinária pública de 21 de março, aprovado o pedido de adiantamento ao protocolo de colaboração de 2019, no valor de 6.000,00 €, requerido pela Associação Caboverdiana de Sines e Santiago do Cacém.
- Em reunião de Câmara Ordinária de 04 de abril de 2019, aprovada proposta de acordo de colaboração entre o Município de Sines e a Associação Rota Vicentina, com o objetivo de apoiar financeiramente o projeto ROTA VICENTINA, a sua manutenção, gestão e coordenação de forma a consolidar o projeto como instrumento de sustentabilidade social ambiental económico e cultural para o território particularmente no que ao Concelho de Sines diz respeito.

- Assinatura de protocolos de colaboração relativos a 2019, no dia 08 de abril, com a Câmara Municipal de Sines, Repsol Polímeros e 22 coletividades do concelho. O montante dos apoios atribuídos pela empresa em 2019 é de 60 mil euros, com o objetivo de apoiar as coletividades e instituições que desenvolvem atividades no desporto, cultura e solidariedade social.

Execução Orçamental

A execução orçamental em março de 2019 apresenta um acréscimo de 490 mil euros comparativamente ao período homólogo.

Descrição	mar/18	mar/19	Δ - %	Δ - €
Receita Corrente	3.552.030	5.086.690	43,21%	1.534.660
Receita de Capital	1.409.765	1.145.815	-18,72%	-263.950
Outras Receitas	2.873	734	-74,43%	-2.138
Total da Receita	4.964.667	6.233.239	25,55%	1.268.572
Despesa Corrente	3.341.348	4.431.050	32,61%	1.089.702
Despesa de Capital	875.747	564.594	-35,53%	-311.154
Total da Despesa	4.217.095	4.995.644	18,46%	778.548
Saldo Corrente	210.682	655.640	211,20%	444.958
Saldo de Capital	534.018	581.221	-8,84%	47.203
Saldo Orçamental	747.572	1.237.595	65,55%	490.023

Receitas Correntes – Execução

A receita corrente representa 82% do total da receita, e apresenta uma execução de 17%.

Receita	Dotação	Receita Bruta	% de Execução	% no Total
1 - Impostos Diretos	7.861.100	531.627	6,8%	8,5%
Imposto Municipal sobre Imóveis (IMI)	2.455.000	60.449	2,5%	1,0%
Imposto Único de Circulação	348.000	92.512	26,6%	1,5%
Imp. Municip. Transmis. Onerosas de Imóveis (IMT)	1.021.000	376.161	36,8%	6,0%
Derrama	4.037.050	2.505	0,1%	0,0%
Impostos diretos diversos	50	0	0,0%	0,0%
2 - Impostos Indiretos	405.000	212.595	52,5%	3,4%
4 - Taxas, Multas e Outras Penalidades	168.000	47.001	28,0%	0,8%
5 - Rendimentos da Propriedade	511.250	126.240	24,7%	2,0%
6 - Transferências Correntes	6.963.800	2.945.288	42,3%	47,3%
FEF+FSM+IRS	3.858.760	964.686	25,0%	15,5%
Outras	3.105.040	1.980.602	63,8%	31,8%
7 - Venda de Bens e Serviços Correntes	3.850.600	1.180.504	30,7%	18,9%
8 - Outras Receitas Correntes	10.065.300	43.435	0,4%	0,7%
Total das Receitas Correntes	29.825.050	5.086.690	17,1%	81,6%

Receitas Correntes – Evolução

A receita corrente apresenta um acréscimo de 1,5 milhões de euros (+43%) relativamente ao mesmo período de 2018.

Receita	mar/18	mar/19	Δ %	Δ €
1 - Impostos Diretos	371.831	531.627	43,0%	159.796
Imposto Municipal sobre Imóveis (IMI)	51.416	60.449	17,6%	9.033
Imposto Único de Circulação	92.335	92.512	0,2%	177
Imp. Municip. Transmis. Onerosas de Imóveis (IMT)	228.081	376.161	64,9%	148.081
Derrama	0	2.505	0,0%	2.505
Impostos diretos diversos	0	0	0,0%	0
2 - Impostos Indiretos	58.596	212.595	262,8%	153.999
4 - Taxas, Multas e Outras Penalidades	39.755	47.001	18,2%	7.246
5 - Rendimentos da Propriedade	124.404	126.240	1,5%	1.837
6 - Transferências Correntes	1.811.560	2.945.288	62,6%	1.133.728
FEF+FSM+IRS	919.041	964.686	5,0%	45.645
Outras	892.519	1.980.602	121,9%	1.088.083
7 - Venda de Bens e Serviços Correntes	1.027.503	1.180.504	14,9%	153.001
8 - Outras Receitas Correntes	118.381	43.435	-63,3%	-74.946
Total das Receitas Correntes	3.552.030	5.086.690	43,2%	1.534.660

Receitas de Capital – Execução

As receitas de capital apresentam uma execução de 6%, e um peso no total das receitas de 18%.

Receita	Dotação	Receita Bruta	% de Execução	% no Total
9 - Venda de Bens de Investimento	921.000	633.640	68,8%	10,2%
10 - Transferências de Capital	10.831.650	179.621	1,7%	2,9%
FEF	316.550	79.137	25,0%	1,3%
Outras	10.515.100	100.484	1,0%	1,6%
11 - Ativos Financeiros	1.500	450	30,0%	0,0%
12 - Passivos Financeiros	6.133.800	332.101	5,4%	5,3%
13 - Outras Receitas de Capital	8.000	2	0,0%	0,0%
Total das Receitas Capital	17.895.950	1.145.815	6,4%	18,4%

Receitas de Capital – Evolução

A receita de capital apresenta um decréscimo de 264 mil euros (-19%) face a 2018.

Receita	mar/18	mar/19	Δ %	Δ €
9 - Venda de Bens de Investimento	255.635	633.640	147,9%	378.005
10 - Transferências de Capital	255.959	179.621	-29,8%	-76.338
FEF	74.265	79.137	6,6%	4.872
Outras	181.694	100.484	-44,7%	-81.210
11 - Ativos Financeiros	554	450	-18,7%	-104
12 - Passivos Financeiros	888.610	332.101	-62,6%	-556.509
13 - Outras Receitas de Capital	9.007	2	-100,0%	-9.004
Total das Receitas Capital	1.409.765	1.145.815	-18,7%	-263.950

Repartição da Receita – março 2019

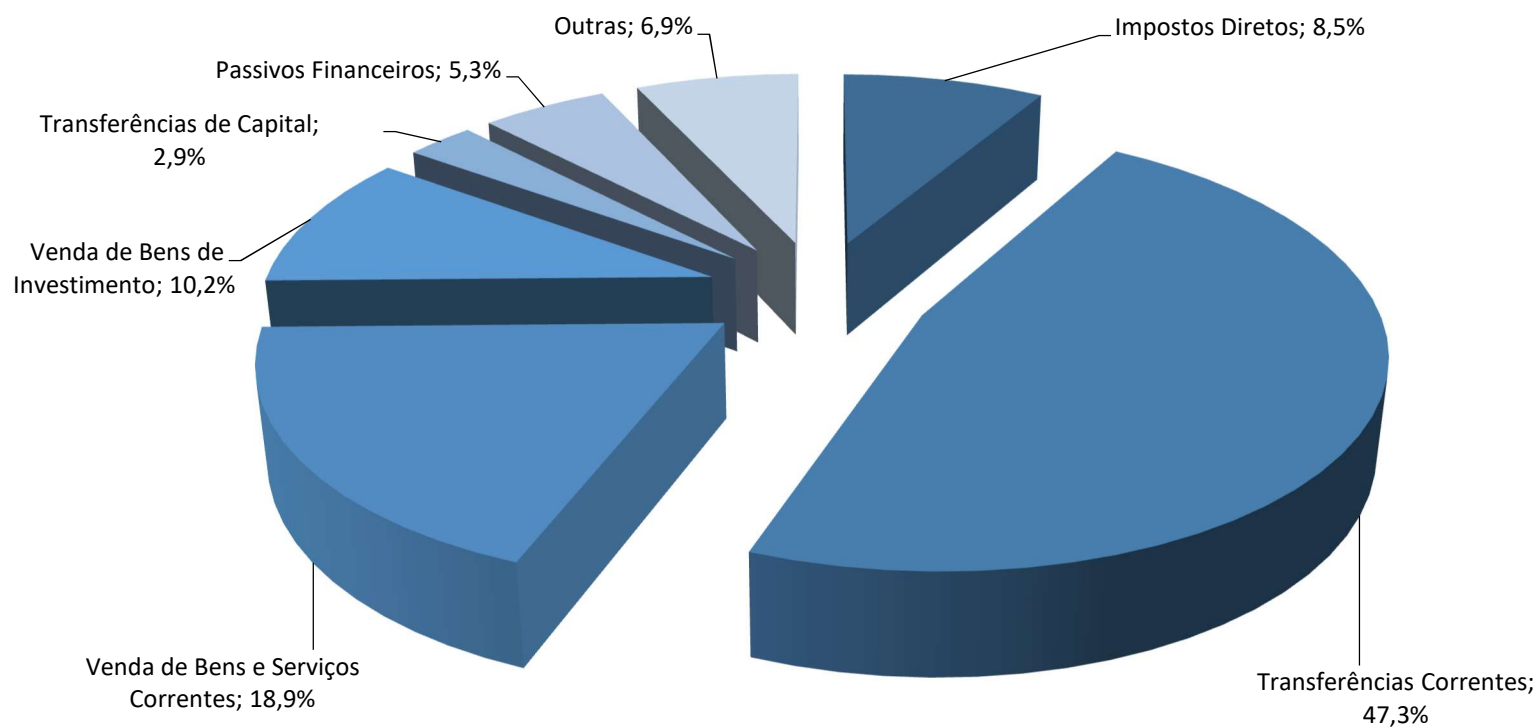

Despesas Correntes – Execução

A despesa corrente representa 89% do total da despesa, e tem uma taxa de execução de 20% no período em análise.

Despesa	Dotação	Comprometido	Taxa de Compr.	Faturado	Taxa de Faturado	Pago	Taxa de Execução.	% no Total
1 - Despesas com Pessoal	9.677.000	7.715.961	79,74%	2.423.581	25,04%	1.937.789	20,02%	38,79%
Remunerações Certas e Permanentes	6.821.000	5.106.833	74,87%	1.414.094	20,73%	1.414.094	20,73%	28,31%
Abonos Variáveis e Eventuais	505.000	419.989	83,17%	103.056	20,41%	103.056	20,41%	2,06%
Segurança Social	2.351.000	2.189.139	93,12%	906.431	38,56%	420.639	17,89%	8,42%
2 - Aquisição de Bens e Serviços Correntes	9.984.350	6.421.466	64,32%	3.152.729	31,58%	1.978.617	19,82%	39,61%
3 - Juros e outros encargos	229.350	202.512	88,30%	30.668	13,37%	16.343	7,13%	0,33%
4 - Transferências Correntes	2.536.350	1.782.877	70,29%	776.823	30,63%	460.431	18,15%	9,22%
5 - Subsídios	1.000	0	0,00%	0	0,00%	0	0,00%	0,00%
6 - Outras Despesas Correntes	82.000	39.053	47,63%	37.870	46,18%	37.870	46,18%	0,76%
Total Despesa Corrente	22.510.050	16.161.868	71,80%	6.421.670	28,53%	4.431.050	19,68%	88,70%

Despesas Correntes – Evolução

A despesa corrente apresenta um aumento de 1,1 milhões de euros (+33%) relativamente ao período homólogo.

Despesa	mar/18	mar/19	Δ %	Δ €
1 - Despesas com Pessoal	1.835.466	1.937.789	5,6%	102.322
Remunerações Certas e Permanentes	1.373.047	1.414.094	3,0%	41.047
Abonos Variáveis e Eventuais	103.160	103.056	-0,1%	-104
Segurança Social	359.259	420.639	17,1%	61.379
2 - Aquisição de Bens e Serviços Correntes	1.030.684	1.978.617	92,0%	947.934
3 - Juros e outros encargos	12.589	16.343	29,8%	3.754
4 - Transferências Correntes	449.125	460.431	2,5%	11.306
5 - Subsídios	0	0	0,0%	0
6 - Outras Despesas Correntes	13.483	37.870	180,9%	24.386
Total Despesa Corrente	3.341.348	4.431.050	32,6%	1.089.702

Despesas de Capital – Execução

As despesas de capital representam 11% do total das despesas, com uma taxa de execução de 2%.

Despesa	Dotação	Comprometido	Taxa de Compr.	Faturado	Taxa de Faturado	Pago	Taxa de Execução.	% no Total
7 - Aquisição de Bens de Capital	20.594.700	4.665.911	22,66%	795.870	3,86%	309.051	1,50%	6,19%
8 - Transferências de Capital	181.250	45.113	24,89%	14.005	7,73%	9.387	5,18%	0,19%
9 - Ativos Financeiros	469.000	468.493	99,89%	432.013	92,11%	17.557	3,74%	0,35%
10 - Passivos Financeiros	3.966.000	1.691.235	42,64%	228.599	5,76%	228.599	5,76%	4,58%
11 - Outras Despesas de Capital	1.000	0	0,00%	0	0,00%	0	0,00%	0,00%
Total Despesa Capital	25.211.950	6.870.753	27,25%	1.470.487	5,83%	564.594	2,24%	11,30%

Despesas de Capital – Evolução

Comparativamente ao período homólogo, as despesas de capital diminuíram 311 mil euros (-36%).

Despesa	mar/18	mar/19	Δ %	Δ €
7 - Aquisição de Bens de Capital	603.930	309.051	-48,8%	-294.879
8 - Transferências de Capital	21.954	9.387	-57,2%	-12.567
9 - Ativos Financeiros	0	17.557	0,0%	17.557
10 - Passivos Financeiros	213.081	228.599	7,3%	15.518
11 - Outras Despesas de Capital	36.783	0	-100,0%	-36.783
Total Despesa Capital	875.747	564.594	-35,5%	-311.154

Repartição da Despesa – março 2019

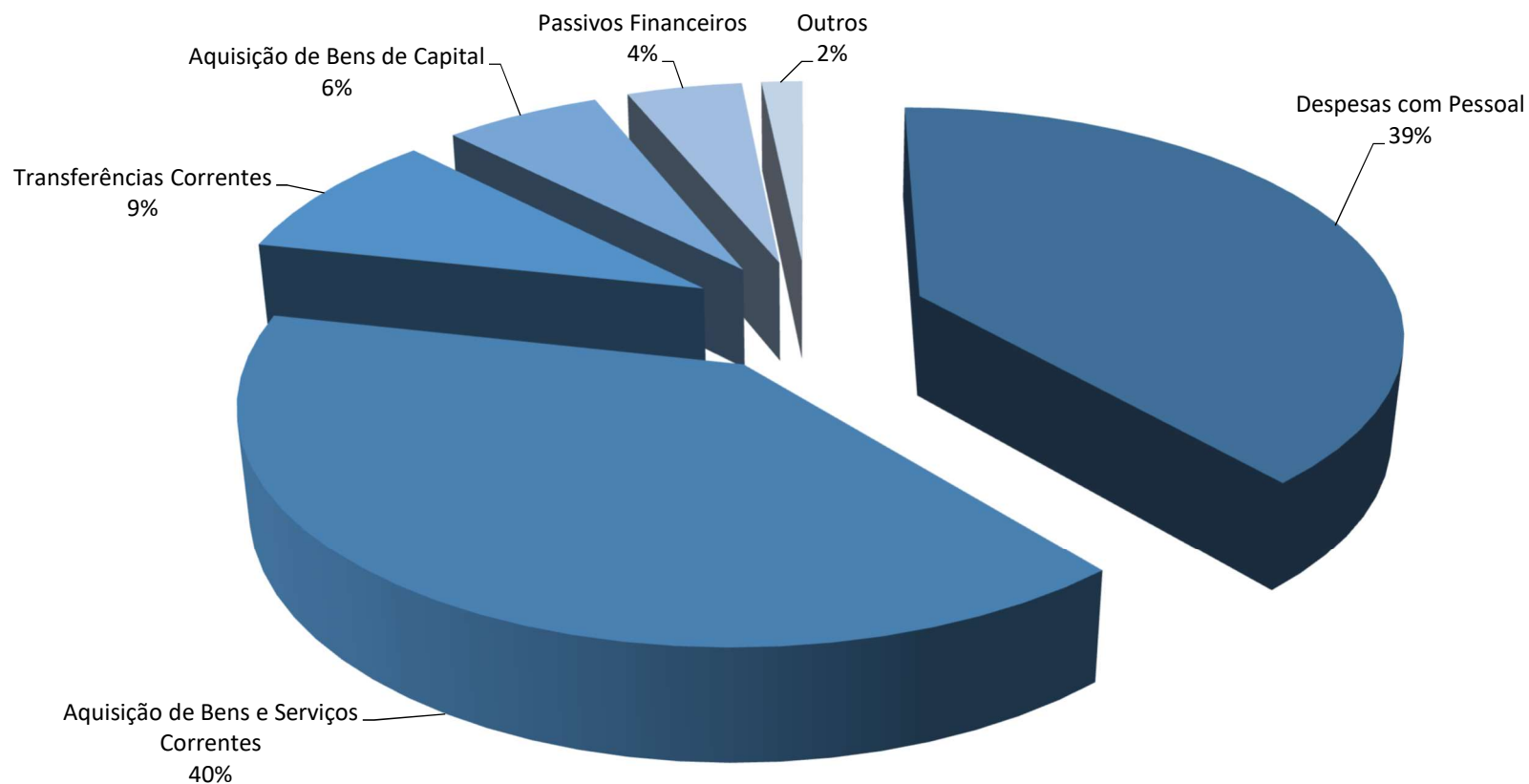

Fluxos de Caixa

RECEBIMENTOS		PAGAMENTOS	
Saldo da gerência anterior	607.820,85	Despesas Orçamentais	4.995.643,53
Execução Orçamental	10.876,79	Correntes	4.431.050,01
Operações de Tesouraria	596.944,06	Capital	564.593,52
Receitas Orçamentais	6.233.238,67	Operações de Tesouraria	390.473,31
Correntes	5.086.689,70		
Capital	1.145.814,50	Saldo da gerência Seguinte	1.855.328,23
Outras	734,47	Execução Orçamental	1.248.471,93
Operações de Tesouraria	400.385,55	Operações de Tesouraria	606.856,30

Execução do Plano Plurianual de Investimentos

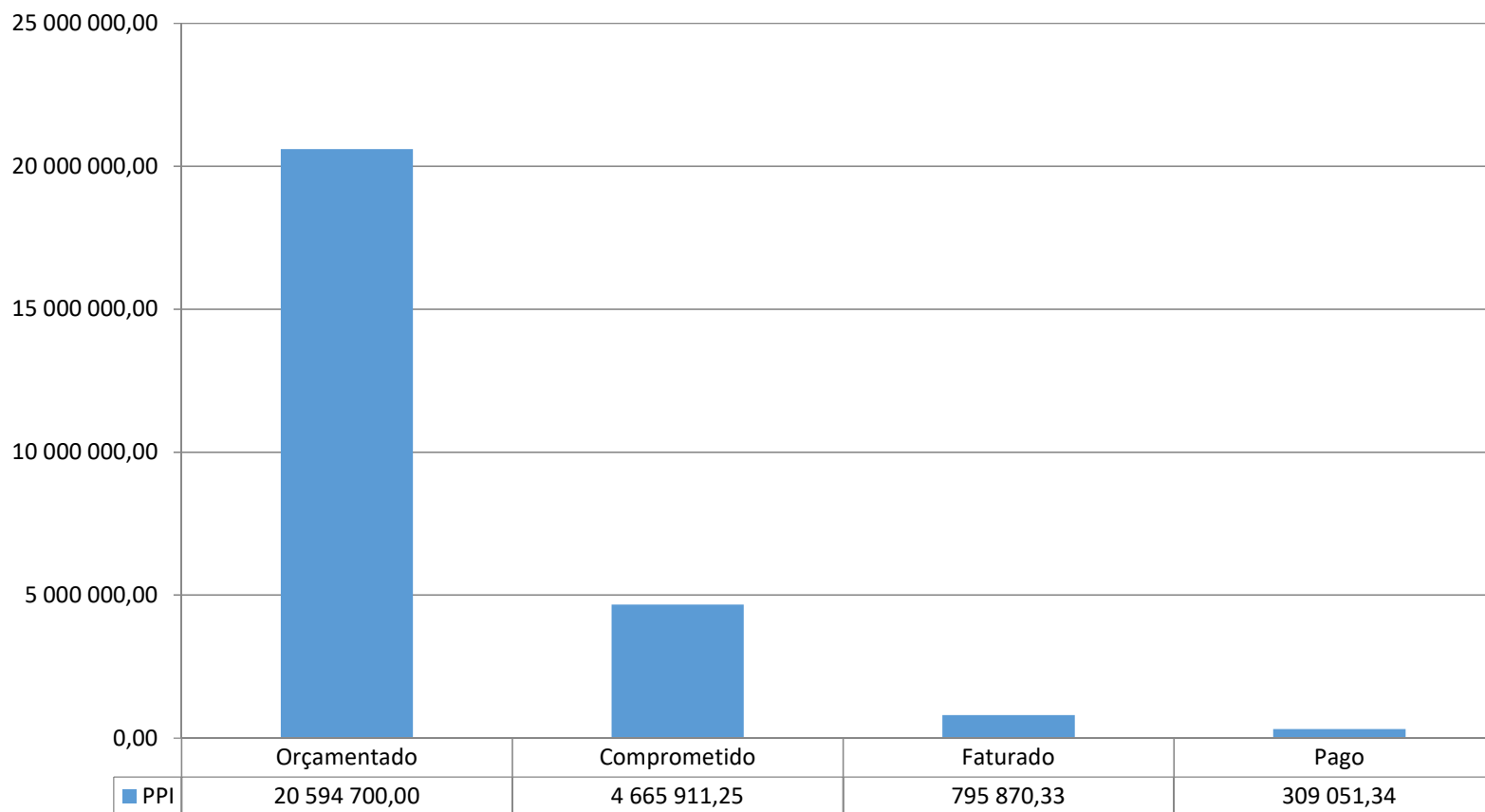

Execução das Atividades mais Relevantes

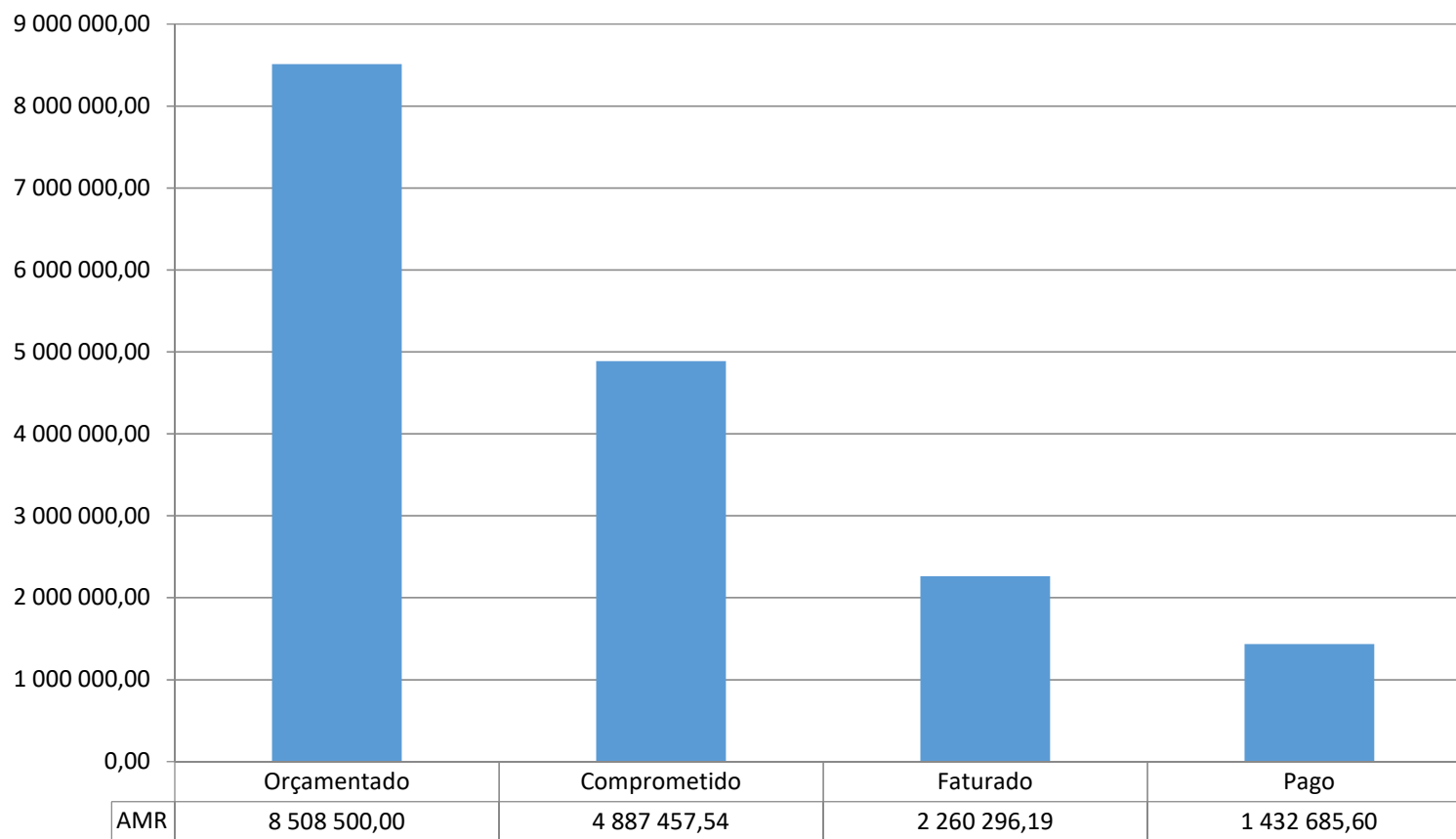

Endividamento

	mar/18	mar/19	Varição	
Curto Prazo	Fornecedores c/c	1.625.440,14	1.251.441,83	-373.998,31
	Fornecedores Imobilizado	1.105.367,91	590.000,62	-515.367,29
	Credores autarquias locais	475.702,88	314.709,67	-160.993,21
	Credores diversos	896.061,01	1.082.242,43	186.181,42
	Leasing - Exigível a curto prazo	23.051,34	24.977,10	1.925,76
	Empréstimos exigíveis no curto prazo	2.000.413,70	1.581.523,71	-418.889,99
	Total	6.126.036,98	4.844.895,36	-1.281.141,62
M/L Prazo	Empréstimos	6.719.918,27	5.314.022,67	-1.405.895,60
	Leasing	44.441,17	19.431,22	-25.009,95
	Credores com acordo de pagamento	0,00	3.609.178,78	3.609.178,78
	Total	6.764.359,44	8.942.632,67	2.178.273,23
Total Geral	12.890.396,42	13.787.528,03	897.131,61	

 Limite da Dívida Global

	dez/18	mar/19
1 - Limite da Dívida Total	27.921.689	
2 - Dívida Total de Operações Orçamentais	14.147.592	13.787.528
3 - Contribuição das Participadas	2.668.580	2.670.297
ANMP		
CIMAL	9.354	11.160
AMAGRA	181	93
Municipia	880	880
Pro Artes	763.181	763.181
Sines Tecnopolo	1.894.984	1.894.984
4 - Dívida Global (2) +(3)	16.816.172	16.457.825
5 - Margem de endividamento (1)-(4)	11.105.517	
6 - Margem utilizável (5)*20%	2.221.103	
7 - Limite da dívida global em 2018 (4)+(6)	19.037.275	
8 - Margem disponível a 31-03-2019 (7)-(4)		2.579.450

Prazo Médio de Pagamento – março de 2019

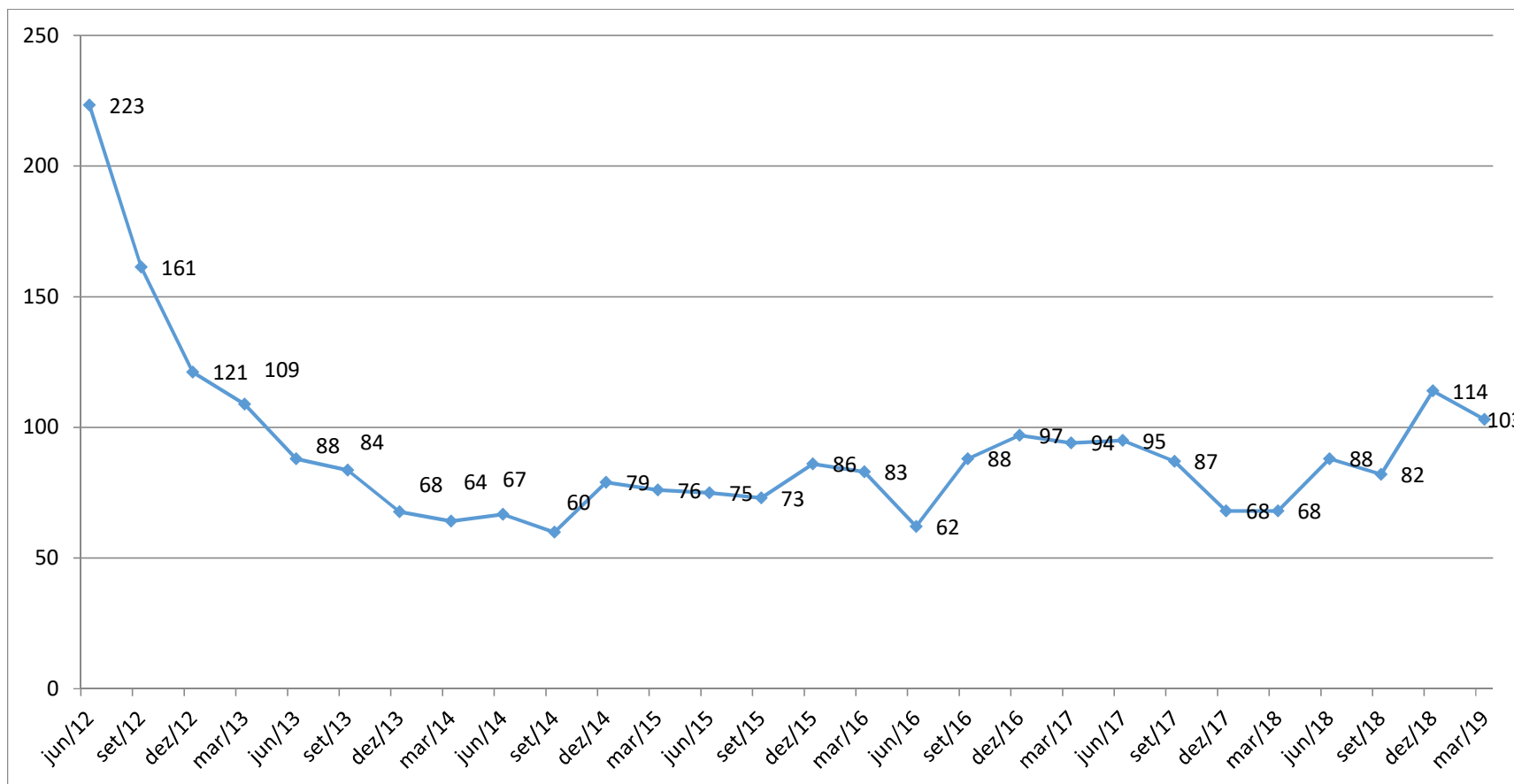

Equilíbrio Orçamental

	mar/19
Receitas Correntes Brutas	5.086.690 €
Despesas Correntes	4.431.050 €
Saldo Corrente	655.640 €
Média dos empréstimos de M/L Prazo	394.344 €
Equilíbrio Orçamental	261.295 €
5% das Receitas Totais	254.334 €
Margem	515.630 €

Processos Judiciais

N.º	Entidade	Processo	Valor	Observações
1	ADSE	PROC. Nº 319/17.1BEBJA - TAF DE BEJA	1.495.694,36 €	Proc. Execução Fiscal - Oposição - Reembolso de despesas com assistência médica dos funcionários reportadas aos anos de 1993 a 2004, e outras. Em curso na primeira instância.
2	Águas de Santo André, SA	PROC. Nº 428/09.0BEBJA – TAF DE BEJA	5.001,10 €	Aguarda decisão de caducidade do direito da ação.
3	Águas de Santo André, SA	PROC. Nº 189/13.9BEBJA – TAF DE BEJA	986.300,83 €	Em Recurso Jurisdicional (Decisão 1ª Instância favorável). Declaração de prescrição da dívida peticionada.
4	Águas de Santo André, SA	PROC. Nº 526/14.9BEBJA - TAF DE BEJA	152.416,31 €	Aguarda decisão de caducidade do direito da ação.
5	Águas de Santo André, SA	PROC. Nº 46/18,2BEBJA - TAF DE BEJA	28.684,17 €	Aguarda decisão de caducidade do direito da ação.
6	António da Silva Gonçalves	PROC. Nº 11/05.0TBSTC – COMARCA DO ALENTEJO LITORAL- SANTIAGO DO CACÉM (ex Tribunal Judicial Santiago Cacém – 2º Juízo).	30.000,00 €	Reconhecimento do direito de propriedade por usucapião. A instância encontra-se interrompida por causa imputável ao Autor
7	COIBAL, LDA	PROC. Nº 309/10.5BEBJA – TAF DE BEJA	147.985,00 €	Pedido de anulação/nulidade do despacho da Vereadora do Pelouro de 17/05/2010 e reconstituição da situação de facto que existiria se o ato não tivesse sido praticado.
8	Electro Central Sineense, Unipessoal, Lda e Restaurante o Galo	PROC. Nº 466/07.5BEBJA – TAF DE BEJA	202.225,45 €	O processo encontra-se em primeira instância e aguarda a prolação de sentença tendo sido realizado o julgamento.
9	Francisco Marques Teixeira e outros	PROC. Nº 542/14.0T2SCT - Comarca Setúbal - Setúbal - Inst. Central - Seção Cível - J4.	45.501,00 €	Município de Sines - Intervenção Principal - atos de licenciamento - eventual direito regresso contra MS.
10	GYPTEC IBÉRICA – GESSOS TÉCNICOS, SA	PROC. Nº 213/13.5BEBJA – TAF DE BEJA	30.000,01 €	Pedido de condenação do Município de Sines em danos a liquidar em sede de execução de sentença.
11	IMOBILIÁRIA CARDOSO MOTA, SA	PROC. Nº 302/13.6BEBJA – TAF DE BEJA	30.000,01 €	Pedido de condenação do Município no valor mensal de € 4.225,00 a apurar em sede de execução de sentença.

N.º	Entidade	Processo	Valor	Observações
12	Investifinatur, SA	PROC. Nº 00457/05 – TRIBUNAL TRIBUTÁRIO DE LISBOA (ANTIGO PROC. Nº 302-2002)- redistribuído para o TAF DE BEJA - PROC. Nº 241/14.3 BEBJA	202.656,53 €	Em Recurso Jurisdicional (Decisão 1ª Instância anula o ato da CMS de Fevereiro de 2002).
13	JOSÉ ADELINO FIGUEIRO ALMEIDA (Kid's Club)	PROC. Nº 511/05.1BEBJA – TAF DE BEJA	14.934,00 €	Sentença desfavorável à CMS - Em recurso jurisdicional
14	José Soalheiro & Teresa Castro Arquitectos, Lda	Extrajudicial		Alteração ao projeto da Cidade Desportiva
15	Luis Manuel Martins Pereira, Unipessoal, Lda.	PROC. Nº 686/14.9TYLSB	250.352,70 €	Processo em curso - PER
16	Maria Domingas da Costa e outra.	PROC. Nº 244/06.1BEBJA – TAF BEJA	15.000,01 €	Processo na 1ª instancia a aguardar sentença.
17	MARIA ISABEL FARELO LOPES E OUTROS	PROC. Nº 419/04.8BEBJA – TAF DE BEJA/	250.000,00 €	Em curso na 1ª Instância.
18	Maria Jeorgina Palet e Jorge Palet	PROC. Nº 207/06.7BEBJA – TAF DE BEJA	7.894.887,50 €	Processo em curso na 1ª instância.
19	MINISTÉRIO PÚBLICO	PROC. Nº 304/12.0BEBJA – TAF DE BEJA	163.868,00 €	Pedido de Declaração de nulidade do despacho da Vereadora do pelouro do urbanismo de 27.05.2008 – Proc. Licenciamento nº 23/2008 (lote 20 – Loteamento Raposeira em Porto Covo) e de todos os atos subsequentes e bem ainda que seja ordenada a demolição da obra e reposição do terreno no estado anterior à obra. - Em curso - 1ª Instância.
20	Paula Cristina Guerreiro Raposo Cópio Figueiredo	PROC. Nº 58/17.3BEBJA - TAF DE BEJA	6.887,02 €	Pedido de condenação na quantia peticionada - prestação de serviços.
21	Repsol Portuguesa, SA	PROC. Nº 295/12.7BEBJA – TAF DE BEJA	2.833,49 €	Pedido de anulação dos atos de liquidação das taxas de publicidade referentes ao ano 2012 e restituição do valor de € 2.833,49 e condenação no pagamento de juros indemnizatórios. - em curso na 1ª instância.
22	SISAQUA – SISTEMAS DE SANEAMENTO BÁSICO, LDA.	PROC. Nº 371/08.0BEBJA – TAF DE BEJA	270.783,40 €	Aguarda prolação de sentença.
23	VALENTIM ALBINO PEREIRA	PROC. Nº 24/08.0BEBJA – TAF DE BEJA	165.845,00 €	Em recurso jurisdicional
24	ZURICH, SA	PROC. Nº 142/11.7BEBJA – TAF DE BEJA	7.019,57 €	(Danos – inundações na cave do Lote 2 - Loteamento área da Estação Ferroviária de Sines)
25	Protecnil, S.A.	Proc. N.º57/16.2 BEBJA - TAF DE BEJA	955,81 €	Pedido de condenação do Município de Sines. Em curso
26	PROTECNIL, SA	PROC. Nº 705/16,4BEBJA - TAF DE BEJA	19.500,66 €	Pedido de Condenação do MS na quantia.

N.º	Entidade	Processo	Valor	Observações
27	SALEMA QUINTELA, SA	PROC. Nº 709/16.7BEBJA - TAF DE BEJA	1.400.000,00 €	Pedido de Condenação do MS na quantia.
28	VIBA GAS, SA	PROC. Nº 5156/15.3T8STB - SETUBAL		PER - APROVADO PLANO DE REVITALIZAÇÃO.
29	AMAL - SA	PROC. Nº 6614/16.0T8STB- SETUBAL		Insolvência. - Em curso - diligências venda de bens
30	Luis Manuel Martins Pereira, Unipessoal, Lda.	PROC. Nº 6938/16.T8STB - Lisboa-Barreiro		Processo Especial de Revitalização (PER) aguarda ulteriores termos do processo.
31	CÉLIA MARIA BEJA PAMPULHA SANTOS	PROC. Nº 472/17.0BEBJA - TAF DE BEJA	30.000,01 €	Em curso na primeira instância - visa a anulação de ato administrativo.
32	GARVEG - CONSTRUÇÕES, LDA	PROC. Nº 95/17.8BEBJA - TAF DE BEJA	13.124,13 €	Em curso na primeira instância - visa condenação do município da quantia em causa.
33	Intersismet, S.A.	PROC. Nº 139/098BEBJA - TAF DE BEJA	70.936,48 €	Decisão parcialmente favorável à CMS - em fase de recurso jurisdicional

Indicadores Económico Financeiros

Indicadores	Rácio	mar/18	mar/19
<u>Despesa</u>			
Mede o peso da despesa com o pessoal na despesa total.	Despesas com pessoal / Despesas totais	43,52%	38,79%
Mede o peso da despesa com as remunerações certas e permanentes com o pessoal na despesa total.	Remunerações certas e permanentes / Despesas Totais	32,56%	28,31%
Mede o peso da despesa com os custos financeiros (juros + amortizações) decorrentes de empréstimos na despesa total.	Serviço da dívida / Despesas Totais	5,35%	4,90%
Mede o grau de cobertura das despesas totais pelas receitas próprias da autarquia.	Receitas Próprias / Despesas Totais	47,63%	55,57%
Despesas de Investimento	Despesas de Investimento / Despesas Totais	14,32%	6,19%
<u>Receita</u>			
Mede o peso das receitas próprias do município no total de receitas arrecadadas.	Receitas Próprias / Receitas Totais	40,46%	44,54%
Mede a capacidade das receitas correntes cobrirem as despesas da mesma natureza	Receita Corrente / Despesa Corrente	106,31%	114,80%
Arrecadação de impostos e taxas, por habitante	Impostos e taxas cobradas / Nº habitantes *	34,42 €	57,91 €
<u>Dívida</u>			
Dívidas a terceiros por habitante	Dívidas totais a pagar / Nº habitantes *	943,52 €	1.009,19 €
Dívidas a terceiros consolidadas por habitante	Dívida Global do Município / Nº habitantes *	1.137,31 €	1.204,64 €

* O n.º de habitantes usado foi de 13.662 (População Residente em 2017 - Pagina do INE consultada a 03-12-2018).