Relatório de Atividades (01/12/2018 a 15/02/2019)

Análise da Situação Financeira (janeiro 2019)

Sines MUNICÍPIO

Síntese das Atividades

Introdução 4
Solidariedade e Ação Social 5
Espaços Séniores 5
Rede Social 5
Desenvolvimento Económico 6
Empreitadas 6
Ordenamento do Território 7
Ordenamento do território 7
Educação, Cultura, Desporto e Juventude 8
Cultura 8
Auditório 8
Serviço Educativo e Cultural do CAS 8
Biblioteca 10
Arquivo Municipal 11
Desporto 12
Recursos Humanos 15
Cooperação com Associações e Outras Entidades 16

Análise da Situação Financeira

Execução Orçamental....18
Receitas Correntes – Execução....19
Receitas Correntes – Evolução....20
Receitas de Capital – Execução....21
Receitas de Capital – Evolução....22
Repartição da Receita – janeiro 2019....23
Despesas Correntes – Execução....24
Despesas Correntes – Evolução....25
Despesas de Capital – Execução....26
Despesas de Capital – Evolução....27
Repartição da Despesa – janeiro 2019....28
Fluxos de Caixa....29
Execução do Plano Plurianual de Investimentos....30
Execução das Atividades mais Relevantes....31
Endividamento....32
Limite da Dívida Global....33
Prazo Médio de Pagamento – dezembro de 2018....34
Equilíbrio Orçamental....35
Processos Judiciais....36
Indicadores Económico Financeiros....39

Introdução

Para apreciação pela Exma. Assembleia Municipal e em cumprimento do que está determinado na alínea c) do n.º 2 do artigo 25.º da Lei n.º 75/2013, de 12.09 – Regime Jurídico das Autarquias Locais, apresenta-se o Relatório de Atividades da Câmara Municipal reportado ao período compreendido entre 01/12/2018 a 15/02/2019 bem como a análise da situação financeira reportada a janeiro de 2019.

Solidariedade e Ação Social

Espaços Séniores

- Ateliês – deu-se continuidade ao Atelier de pintura a óleo com a formadora Madalena Palminha.
- Natal – Realizados vários convívios de natal nos diversos espaços séniores do concelho, organizados pelos frequentadores dos mesmos.
- Visitas – de 29 a 31 de janeiro realizada visita ao Centro de Ciência do café e Adega Mayor em Campo Maior.

Rede Social

- Seminário sobre a Igualdade de Género – Realizado a 06 de dezembro direcionado a alunos do 3º ciclo, em parceria com a Associação Clube Capazes.
- I Encontro sobre Cidadania e Direitos Humanos – Realizado a 10 de dezembro, Seminário intermunicipal no âmbito do Plano Intermunicipal para a Igualdade em parceria com a Plataforma Supraconcelhia do Alentejo Litoral.
- Elaboração de candidatura ao Programa Escolhas 7ª Geração em parceria com o SinesTecnopolo, Agrupamento de Escolas de Sines, Escola Secundária Poeta Al Berto, Associação Caboverdeana, CPCJ, Associação e Armadores e Associação Resgate.

Desenvolvimento Económico

Empreitadas

Em execução

- "Recuperação e musealização das Fábricas Romanas", empreitada adjudicada à empresa Projetos e Construções João Araújo Vicêncio, Lda, pelo valor 126.258,82 € + IVA (6%).
- "Arranjos exteriores na Rua D da ZIL II, entre a Rua 1 e a Rua 3", empreitada adjudicada à empresa Handle Construções, pelo valor 232,340.93 € + IVA (6%).
- "Ciclovia e Canais pedonais na Rua e Estrada da Floresta – 2ª fase", empreitada adjudicada à empresa Handle Construções, pelo valor 296.059,92 € + IVA (6%);
- "Escavação e drenagem das fábricas romanas de Sines", empreitada adjudicada à empresa projetos e Construções João Araújo Vicêncio, Lda, pelo valor 46 651,71 € + IVA (6%);
- "Obras de Urbanização do Lote 220 do Art.º 47º, em Porto", empreitada adjudicada à empresa Handle Construções, pelo valor 220.552,86 € + IVA (6%);

Ordenamento do Território

Ordenamento do território

- Aprovadas em reunião de câmara de 20 de dezembro, minutas de protocolo de cooperação financeira a celebrar entre a Polis Sudoeste e a Câmara Municipal de Sines para a realização das seguintes empreitadas:
    - Empreitada de Reparação do Cais do Molhe Norte de Abrigo do Portinho de Porto Covo;
    - Empreitada de Valorização e Qualificação da Praia da Ilha do Pessegueiro;
    - Empreitada de Beneficiação do percurso pedonal entre a Praia dos Buizinhos e Porto Covo;

Educação, Cultura, Desporto e Juventude

Cultura

- 01 e 02 de dezembro de 2018, realizada mais uma edição do Natal ao Largo.

Auditório

- 26 de janeiro, realizado concerto de Samuel Úria.
- 09 de fevereiro, realizada peça de Teatro "O Testamento em três Atos", pelos SillySeason".

Serviço Educativo e Cultural do CAS

- PRÉ (CAS) – Pré-escolar no CAS - Este projeto visa a aproximação à Arte, contemplado sempre as três dimensões da experiência artística: a contemplação, a análise e a experimentação/ criação. No entanto, agora pretende-se dedicar especial enfoque à criação de hábitos e vivências culturais. Potenciando oportunidades e ambientes de vivência criativa e de experiência estética (promovido pelo contato mais regular e próximo com obras de arte e os seus autores, intuições e dinâmicas
- PERCURSOS CULTURAIS - Visitas semanais ou mensais ao Centro de Artes de Sines. O primordial objetivo é a aproximação às artes e valorização artística, assim como a criação de hábitos culturais. Em cada sessão será abordada uma nova temática,

técnica e área artística. Programação destas sessões será concordante com a programação geral do CAS e com a especificidade do grupo.

- VISIT´ARTE - Visitas orientadas e planificadas de acordo com as especificidades de cada grupo e que visam a aproximação à arte e às suas múltiplas linguagens, assim como a criação de hábitos e vivências sociais e culturais.
- PROJETO H – VIDA & ARTE II - Neste segundo ano desde o inicio deste projeto pretende-se tratar, igualmente o HOMEM (a Humanidade) de maneira totalizante, ou seja, abrangendo todas as suas dimensões. Não só se pretende uma entrada no campo antropológico, mas também científico, biológico, histórico e acima de tudo com uma análise e enquadramento artístico.
- Mostra-se assim um projeto transversal aos vários anos de escolaridade e que propõe uma viagem desde a criação da Humanidade até à sua presença ao longo dos tempos no Mundo, no Universo e, numa escala mais próxima, no território local.
- PLANO NACIONAL DE CINEMA - ao longo do ano letivo, o Agrupamento de Escolas de Sines tem o convite para assistir com os seus alunos a filmes ou curtas-metragens (animação ou documentário) no Centro de Artes de Sines, no âmbito do Plano Nacional de Cinema. As sessões visam: o Visionamento do filme no Centro de Artes de Sines (CAS); exploração pedagógica/ técnica (a cargo do CAS) – os bastidores da projeção de cinema (antes do visionamento) e exploração e reflexão pedagógica/ artística (a cargo do CAS ou educador/ docente) – o argumento (durante ou após o visionamento).
- BEBÉS E FAMÍLIAS ÀS ARTES Um conjunto de iniciativas de cariz artístico que decorre durante um fim-de-semana no qual bebés e as suas famílias são os convidados de honra. Pretende-se pelo 3ºano, dar continuidade a este projeto, que visa

apresentar e potenciar um percurso pelo mundo das artes, tão importante para o desenvolvimento integral da criança /do individuo.

- CURSO "AGORA PAIS "- Atividades de estimulação sensorial e mediação artística para pais e crianças entre o 1º e o 6º mês de vida, realizada numa colaboração do Serviço Educativo e Cultural do CAS com a equipa de Saúde Infantil e Pediátrica do Centro de Saúde de Sines/ Unidade de Saúde do Litoral Alentejano – UCC Sines com Saúde.
- NATAL no CAS – de 17 a 19 de dezembro, realizada mais uma edição Natal no CAS com horas do conto temáticas e ateliers na BMS, em que participaram os alunos do Ilustres Notas.
- Festa de Natal do HLA – 29 de dezembro, a equipa de mediação de leitura foi pelo quarto ano consecutivo a participar na Festa de Natal do HLA, com histórias de Natal.

Biblioteca

Atividades de promoção do livro e da leitura;

- Uma casa sem Livros - Sessões realizadas pelo Clube de Leitores da Biblioteca Municipal de Sines.
- Uma casa sem livros júnior – O clube de leitores dedicado aos mais pequenos continua com as suas sessões mensais.
- Exposição de pintura e Desenho "Árvores de Natal" – composta por 40 desenho e pinturas da autoria de pessoas com deficiência de todas as idades, realizadas no âmbito do Concurso Nacional de Postais de Natal" A Cor do Natal", promovido pela ANACED – Associação Nacional de Arte e Criatividade de e para Pessoas com deficiência.

- Ateliê "Das Ilustrações Saem Histórias" – a partir da exposição "Árvores de Natal" a Biblioteca desafiou os mais pequenos a construir histórias, tendo participado neste ateliê cerca de 25 crianças.
- Comemorações do Dia Internacional em Memória das Vítimas do Holocausto – A Biblioteca Municipal assinalou a efeméride com as seguintes iniciativas:

  - Exposição "Deportados Portugueses na II Guerra Mundial: Do Internamento em França aos campos de Concentração Nazis" – inauguração a 21 de janeiro - retirar

  - Exibição de documentário alusivo ao holocausto para escolas, universidade sénior e espaços séniores. O presente documentário foi cedido pela MEMOSHOÀ – Associação Memória e Ensino do Holocausto.

Arquivo Municipal

Atividades de continuidade

- Recoletores de memórias;
- Visitas guiadas
- Arquivista por um dia
- Documento do mês
- Mosaico das memórias de Sines

Educação

- Oferta de Natal - nos dias 10, 11 e 12 de dezembro a a Câmara Municipal de Sines ofereceu às crianças do concelho "Caçadores de Dragões "espetáculo de animação e oferta do livro "O Elefante Apaixonado"

- Brincadeiras Aquáticas - 14 de dezembro as crianças do PEFM do pré-escolar, fizeram uma apresentação, aos pais, do trabalho desenvolvido, no 1º período, no bloco da Natação. A iniciativa realizou-se na Piscina Municipal Carlos Manafaia, participando os infantários Pintainho, Conchinha, Colégio Estrela do Mar e JI1, JI2 e JI3.

- **AEC** - O concurso na plataforma DGEST continua a decorrer, uma vez que continuamos com a necessidade em contratar 1 professora de Expressões (uma vez que a professora colocada anteriormente rescindiu contrato), 3 de Inglês (em Janeiro começou funções uma nova professora de inglês) e 5 professores de Música

- **Programa de Expressão Físico Motora do Pré-escolar (PEFM)** - A decorrer durante o Ano Letivo e pretende assegurar a prática de atividade física a todas as crianças do concelho; no pré-escolar do Agrupamento Escolas de Sines, nas IPSS (Conchinha e Pintainho) e no privado (Colégio Estrela do Mar).

- **Programa Teatro, Dança e Música (PTDM) -** A decorrer durante o Ano Letivo. Este programa oferece a oportunidade a todas as crianças, do pré-escolar do AES, vivenciarem as artes de espetáculo - organizadas uma por cada período letivo: no 1º período a Dança, no segundo o Teatro e no terceiro período a Música).

- Conselho Municipal de Educação - 13 de fevereiro realizada reunião com os conselheiros/convidados da Educação, onde foi debatido a fase 3 da Carta Educativa, com o Professor Rui Oliveira do Instituto Superior Técnico de Lisboa, e onde foram apresentados os resultados escolares das escolas pertencentes ao Concelho de Sines (Agrupamento de Sines, Escola Secundária Poeta Alberto e ETLA)

Projeto Aprender Fora de Portas

- **Planos e Projetos Inovadores de Combate ao Insucesso Escolar - 9 de janeiro** inaugurado o primeiro Laboratório de Aprendizagem (Sala de Aula do Futuro), no Agrupamento de Escolas de Sines.
  Este primeiro laboratório fica localizado na sede do Agrupamento de Escolas de Sines, encontrando-se em fase de instalação o laboratório da Escola Secundária 3.º CEB Poeta Al Berto.
  Os laboratórios de aprendizagem, ou "salas de aula de futuro", são espaços dotados com equipamento tecnológico e digital e mobiliário escolar adequado a uma sala multifuncional. Permitem a aplicação de várias modalidades de ensino aprendizagem e a utilização de recursos digitais e interativos nas várias áreas disciplinares.

- **Sessões de Musicoterapia** - A ação "Musicoterapia", integrada na operação Aprender Fora de Portas – Planos e Projetos Inovadores de Combate ao Insucesso Escolar, teve início a 11 de fevereiro de 2019, na Escola das Artes do Alentejo Litoral.
  Esta ação visa proporcionar sessões de musicoterapia através da utilização da música e dos seus elementos (som, ritmo, melodia e harmonia) por um musicoterapeuta qualificado.
  A musicoterapia potencia uma melhor qualidade de vida, através da prevenção e reabilitação, estimulando a autoestima de cada participante.

Desporto

- Taça da Liga de Futsal - O Pavilhão Multiusos de Sines voltou a receber uma das mais importantes competições de futsal, nos dias 10 a 13 de janeiro, uma organização da Federação Portuguesa de Futebol, com o apoio da Câmara Municipal de Sines.
- Taça Hugo dos Santos – Nos dias 09 e 10 de fevereiro, Sines recebeu a 10ª edição da Taça Hugo dos Santos, uma organização da Federação Portuguesa de Basquetebol e Associação de Basquetebol de Setúbal, com apoio da Câmara Municipal de Sines.

Recursos Humanos

- Contratação de novos trabalhadores:
  - 2 assistentes operacionais para a Unidade de Educação e Juventude – Refeitórios
  - 6 assistentes operacionais para o Serviço de Equipamentos e Manutenção – Limpeza de Edifícios

Cooperação com Associações e Outras Entidades

- Aprovadas em reunião de Câmara de 06 de dezembro 2018, 22 de janeiro, 07 de fevereiro, os pedidos de isenção de pagamento de taxas de ruído e colocação de pendões, requeridos por:
    - Câmara Municipal de Portel, Câmara Municipal de Aljezur, Associação de Carnaval de Sines e Junta de Freguesia de Sines.

Reuniões Externas/Receções

- Participação do Vice-Presidente, Vereador Fernando Ramos, no dia 04 de dezembro na cerimónia de apresentação da segunda edição do projeto "Residências Artísticas", integrado no Programa de Educação Estética e Artística, em Lisboa.
- Participação do Vice-Presidente, Vereador Fernando Ramos, no dia 05 de dezembro na Gala de Premiação EDP Tradições, bem como a assinatura de protocolo de colaboração, cujo objetivo é de colaboração no desenvolvimento do projeto "Dizeres", promovido pela Câmara Municipal de Sines;
- Participação do Vereador José Arsénio, no dia 19 de dezembro, em Maceira, na cerimónia de assinatura dos protocolos para a constituição das equipas de Intervenção Permanente;
- Participação do Vice-Presidente, nos dias 13 a 16 de janeiro, na promoção do Festival Terras Sem Sombra, que este ano decorreu nos Estados Unidos da América;
- A Câmara Municipal de Sines recebeu no dia 09 de fevereiro a visita do presidente da Assembleia Nacional de Cabo Verde.

A delegação cabo-verdiana foi recebida no Salão Nobre dos Paços do Concelho pelo Executivo Municipal, pelo Presidente da Assembleia Municipal e pelo Presidente da Junta de Freguesia de Sines.

Execução Orçamental

A execução orçamental em janeiro de 2019 apresenta um decréscimo de 38 mil euros comparativamente ao período homólogo.

Descrição	jan/18	jan/19	Δ - %	Δ - €
Receita Corrente	1.037.760	1.242.487	19,73%	204.727
Receita de Capital	336.142	351.276	4,50%	15.133
Total da Receita	1.373.903	1.593.763	16,00%	219.860
Despesa Corrente	916.641	1.256.624	37,09%	339.984
Despesa de Capital	192.439	110.707	-42,47%	-81.731
Total da Despesa	1.109.079	1.367.332	23,29%	258.253
Saldo Corrente	121.120	-14.137	-111,67%	-135.257
Saldo de Capital	143.704	240.568	67,41%	96.864
Saldo Orçamental	264.824	226.431	-14,50%	-38.392

Receitas Correntes – Execução

A receita corrente representa 78% do total da receita, e apresenta uma execução de 4%.

Receita	Dotação	Receita Bruta	% de Execução	% no Total
1 - Impostos Directos	7.861.100	306.494	3,9%	19,2%
Imposto Municipal sobre Imóveis (IMI)	2.455.000	41.540	1,7%	2,6%
Imposto Único de Circulação	348.000	22.974	6,6%	1,4%
Imp. Munici. Transmis. Onerosas de Imóveis (IMT)	1.021.000	241.980	23,7%	15,2%
Derrama	4.037.050	0	0,0%	0,0%
Impostos diretos diversos	50	0	0,0%	0,0%
2 - Impostos Indirectos	405.000	11.631	2,9%	0,7%
4 - Taxas, Multas e Outras Penalidades	168.000	15.468	9,2%	1,0%
5 - Rendimentos da Propriedade	511.250	0	0,0%	0,0%
6 - Transferências Correntes	6.963.800	396.541	5,7%	24,9%
FEF+FSM+IRS	3.858.760	321.562	8,3%	20,2%
Outras	3.105.040	74.979	2,4%	4,7%
7 - Venda de Bens e Serviços Correntes	3.850.600	485.940	12,6%	30,5%
8 - Outras Receitas Correntes	10.065.300	26.413	0,3%	1,7%
Total das Receitas Correntes	**29.825.050**	**1.242.487**	**4,2%**	**78,0%**

Receitas Correntes – Evolução

A receita corrente apresenta um acréscimo de 205 mil euros (+20%) relativamente ao mesmo período de 2018.

Receita	jan/18	jan/19	Δ %	Δ €
1 - Impostos Directos	162.680	306.494	88,4%	143.814
Imposto Municipal sobre Imóveis (IMI)	33.919	41.540	22,5%	7.621
Imposto Único de Circulação	23.827	22.974	-3,6%	-852
Imp. Munici. Transmis. Onerosas de Imóveis (IMT)	104.934	241.980	130,6%	137.046
Derrama	0	0	0,0%	0
Impostos diretos diversos	0	0	0,0%	0
2 - Impostos Indirectos	8.472	11.631	37,3%	3.159
4 - Taxas, Multas e Outras Penalidades	10.189	15.468	51,8%	5.279
5 - Rendimentos da Propriedade	0	0	0,0%	0
6 - Transferências Correntes	318.868	396.541	24,4%	77.673
FEF+FSM+IRS	179.114	321.562	79,5%	142.448
Outras	139.754	74.979	-46,3%	-64.776
7 - Venda de Bens e Serviços Correntes	480.681	485.940	1,1%	5.260
8 - Outras Receitas Correntes	56.871	26.413	-53,6%	-30.458
Total das Receitas Correntes	**1.037.760**	**1.242.487**	**19,7%**	**204.727**

Receitas de Capital – Execução

As receitas de capital apresentam uma execução de 2%, e um peso no total das receitas de 22%.

Receita	Dotação	Receita Bruta	% de Execução	% no Total
9 - Venda de Bens de Investimento	921.000	35.800	3,9%	2,2%
10 - Transferências de Capital	10.831.650	64.690	0,6%	4,1%
FEF	316.550	26.379	8,3%	1,7%
Outras	10.515.100	38.311	0,4%	2,4%
11 - Ativos Financeiros	1.500	150	10,0%	0,0%
12 - Passivos Financeiros	6.133.800	250.000	4,1%	15,7%
13 - Outras Receitas de Capital	8.000	0	0,0%	0,0%
15 - Reposições não abatidas nos pagamentos	1.000	635	63,5%	0,0%
Total das Receitas Capital	**17.896.950**	**351.276**	**2,0%**	**22,0%**

Receitas de Capital – Evolução

A receita de capital apresenta um acréscimo de 15 mil euros (+5%) face a 2018.

Receita	jan/18	jan/19	Δ %	Δ €
9 - Venda de Bens de Investimento	89.120	35.800	-59,8%	-53.320
10 - Transferências de Capital	37.625	64.690	71,9%	27.066
FEF	24.755	26.379	6,6%	1.624
Outras	12.870	38.311	197,7%	25.442
11 - Ativos Financeiros	219	150	-31,5%	-69
12 - Passivos Financeiros	208.810	250.000	19,7%	41.190
13 - Outras Receitas de Capital	0	0	0,0%	0
15 - Reposições não abatidas nos pagamentos	368	635	72,4%	267
Total das Receitas Capital	**336.142**	**351.276**	**4,5%**	**15.133**

Repartição da Receita – janeiro 2019

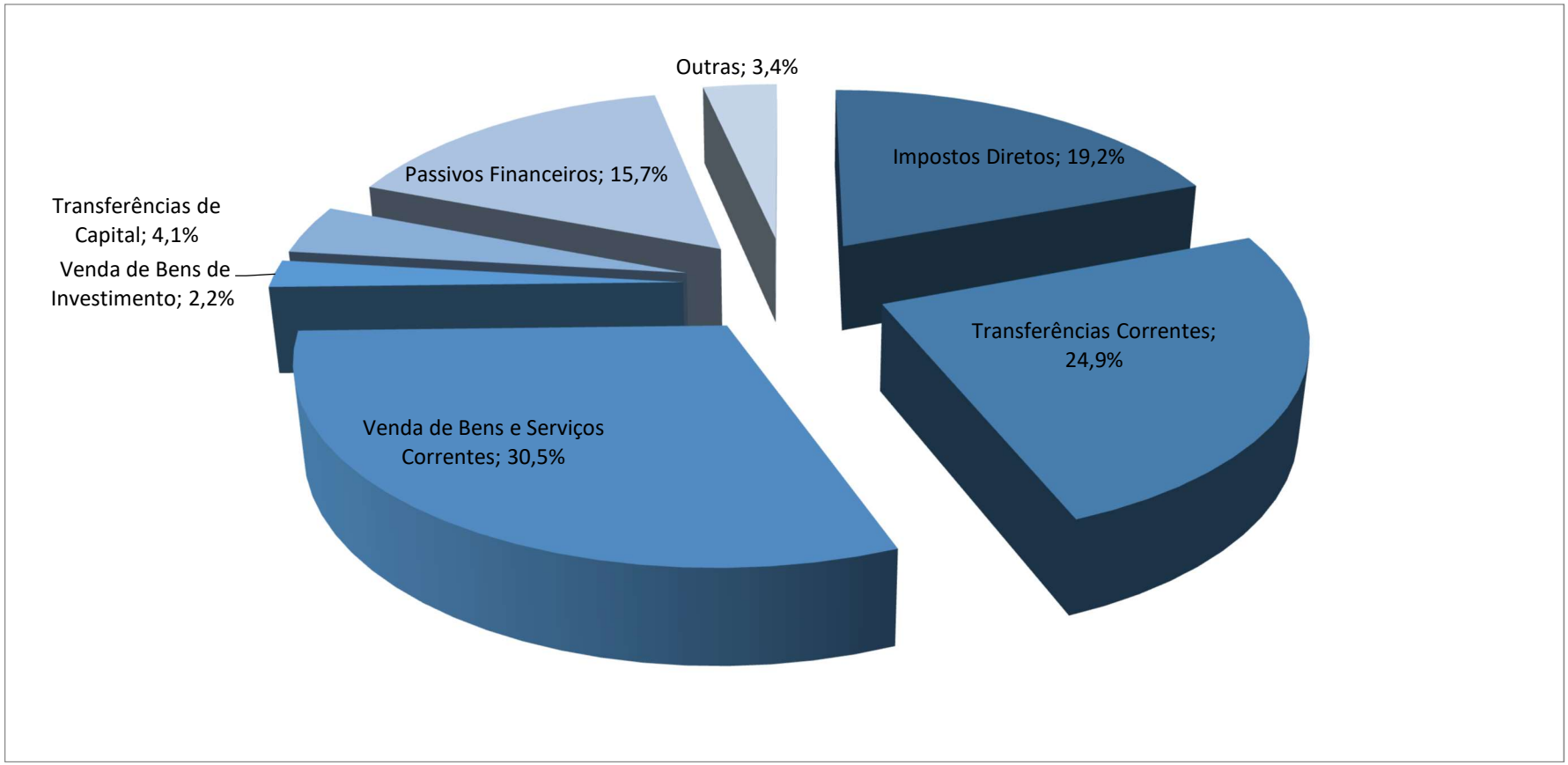

Despesas Correntes – Execução

A despesa corrente representa 92% do total da despesa, e tem uma taxa de execução de 6% no período em análise.

Despesa	Dotação	Comprometido	Taxa de Compr.	Faturado	Taxa de Faturado	Pago	Taxa de Execução.	% no Total
1 - Despesas com Pessoal	9.677.000	7.465.856	77,15%	1.076.642	11,13%	645.805	6,67%	47,23%
Remunerações Certas e Permanentes	6.836.000	4.947.334	72,37%	464.749	6,80%	464.749	6,80%	33,99%
Abonos Variáveis e Eventuais	505.000	383.385	75,92%	35.616	7,05%	35.616	7,05%	2,60%
Segurança Social	2.336.000	2.135.137	91,40%	576.277	24,67%	145.440	6,23%	10,64%
2 - Aquisição de Bens e Serviços Correntes	9.731.300	4.567.547	46,94%	2.144.402	22,04%	500.697	5,15%	36,62%
3 - Juros e outros encargos	125.000	94.160	75,33%	19.572	15,66%	3.859	3,09%	0,28%
4 - Transferências Correntes	2.616.250	1.532.302	58,57%	506.191	19,35%	104.545	4,00%	7,65%
5 - Subsídios	1.000	0	0,00%	0	0,00%	0	0,00%	0,00%
6 - Outras Despesas Correntes	81.000	3.047	3,76%	1.864	2,30%	1.719	2,12%	0,13%
Total Despesa Corrente	**22.231.550**	**13.662.912**	**61,46%**	**3.748.670**	**16,86%**	**1.256.624**	**5,65%**	**91,90%**

Despesas Correntes – Evolução

A despesa corrente apresenta um aumento de 340 mil euros (+37%) relativamente ao período homólogo.

Despesa	jan/18	jan/19	Δ %	Δ €
1 - Despesas com Pessoal	607.490	645.805	6,3%	38.314
Remunerações Certas e Permanentes	451.104	464.749	3,0%	13.646
Abonos Variáveis e Eventuais	33.503	35.616	6,3%	2.112
Segurança Social	122.883	145.440	18,4%	22.556
2 - Aquisição de Bens e Serviços Correntes	221.789	500.697	125,8%	278.908
3 - Juros e outros encargos	4.028	3.859	-4,2%	-169
4 - Transferências Correntes	79.849	104.545	30,9%	24.697
5 - Subsídios	0	0	0,0%	0
6 - Outras Despesas Correntes	3.485	1.719	-50,7%	-1.766
Total Despesa Corrente	**916.641**	**1.256.624**	**37,1%**	**339.984**

Despesas de Capital – Execução

As despesas de capital representam 8% do total das despesas, com uma taxa de execução praticamente nula.

Despesa	Dotação	Comprometido	Taxa de Compr.	Faturado	Taxa de Faturado	Pago	Taxa de Execução.	% no Total
7 - Aquisição de Bens de Capital	20.824.200	4.358.320	20,93%	399.852	1,92%	45.725	0,22%	3,34%
8 - Transferências de Capital	171.250	45.113	26,34%	14.005	8,18%	0	0,00%	0,00%
9 - Ativos Financeiros	469.000	468.493	99,89%	432.013	92,11%	0	0,00%	0,00%
10 - Passivos Financeiros	4.025.000	1.521.810	37,81%	64.982	1,61%	64.982	1,61%	4,75%
11 - Outras Despesas de Capital	1.000	0	0,00%	0	0,00%	0	0,00%	0,00%
Total Despesa Capital	**25.490.450**	**6.393.736**	**25,08%**	**910.853**	**3,57%**	**110.707**	**0,43%**	**8,10%**

Despesas de Capital – Evolução

Comparativamente ao período homólogo, as despesas de capital diminuíram 82 mil euros (-43%).

Despesa	jan/18	jan/19	Δ %	Δ €
7 - Aquisição de Bens de Capital	130.986	45.725	-65,1%	-85.261
8 - Transferências de Capital	0	0	0,0%	0
9 - Ativos Financeiros	0	0	0,0%	0
10 - Passivos Financeiros	49.233	64.982	32,0%	15.750
11 - Outras Despesas de Capital	12.220	0	-100,0%	-12.220
Total Despesa Capital	**192.439**	**110.707**	**-42,5%**	**-81.731**

Repartição da Despesa – janeiro 2019

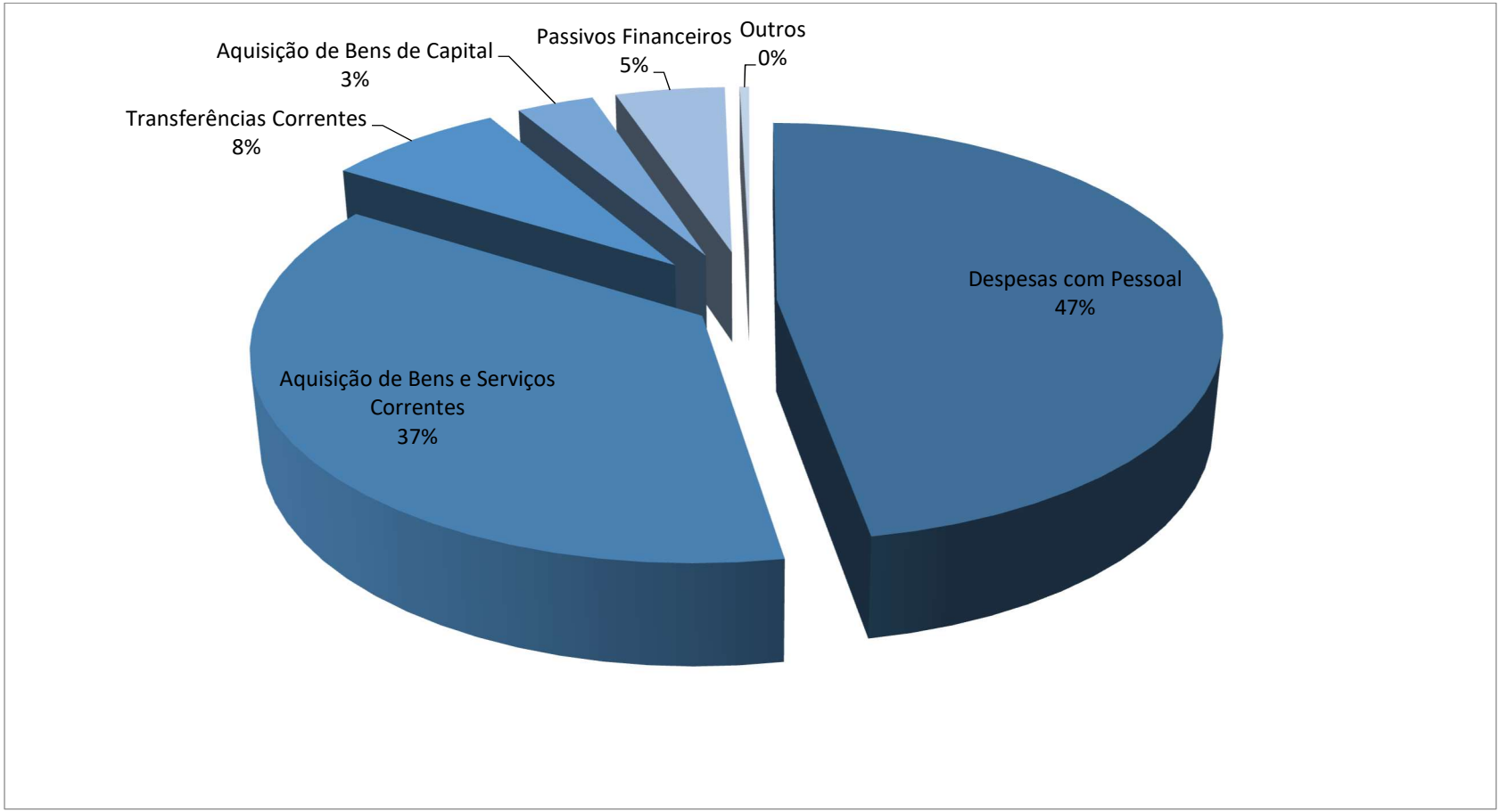

Fluxos de Caixa

RECEBIMENTOS		PAGAMENTOS	
Saldo da gerência anterior	**607.820,85**	**Despesas Orçamentais**	**1.367.331,91**
Execução Orçamental	10.876,79	Correntes	1.256.624,45
Operações de Tesouraria	596.944,06	Capital	110.707,46
Receitas Orçamentais	**1.593.763,12**	**Operações de Tesouraria**	**135.905,92**
Correntes	1.242.487,46		
Capital	350.640,37	**Saldo da gerência Seguinte**	**838.752,14**
Outras	635,29	Execução Orçamental	237.308,00
Operações de Tesouraria	**140.406,00**	Operações de Tesouraria	601.444,14

Execução do Plano Plurianual de Investimentos

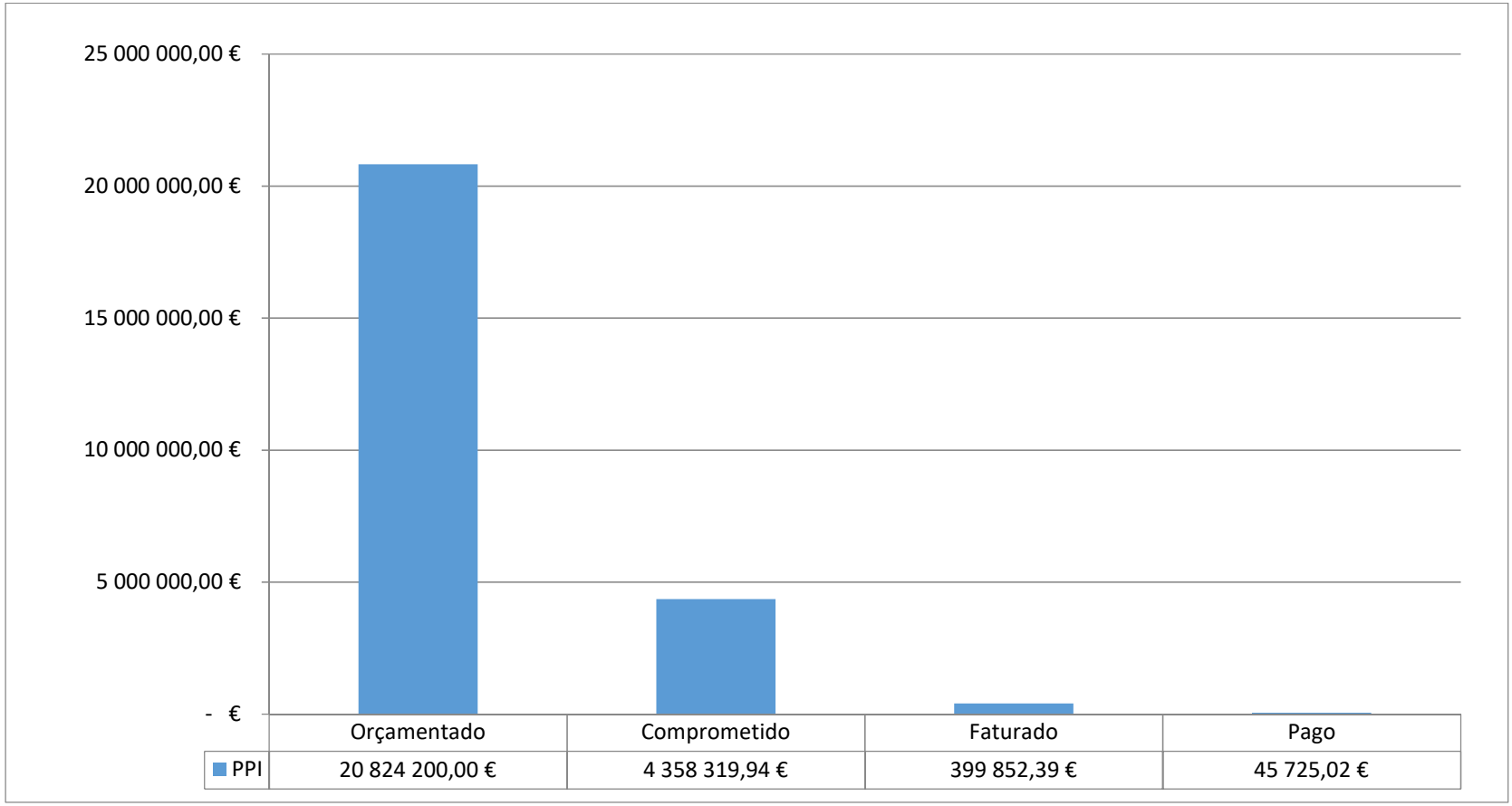

	Orçamentado	Comprometido	Faturado	Pago
PPI	20 824 200,00 €	4 358 319,94 €	399 852,39 €	45 725,02 €

Execução das Atividades mais Relevantes

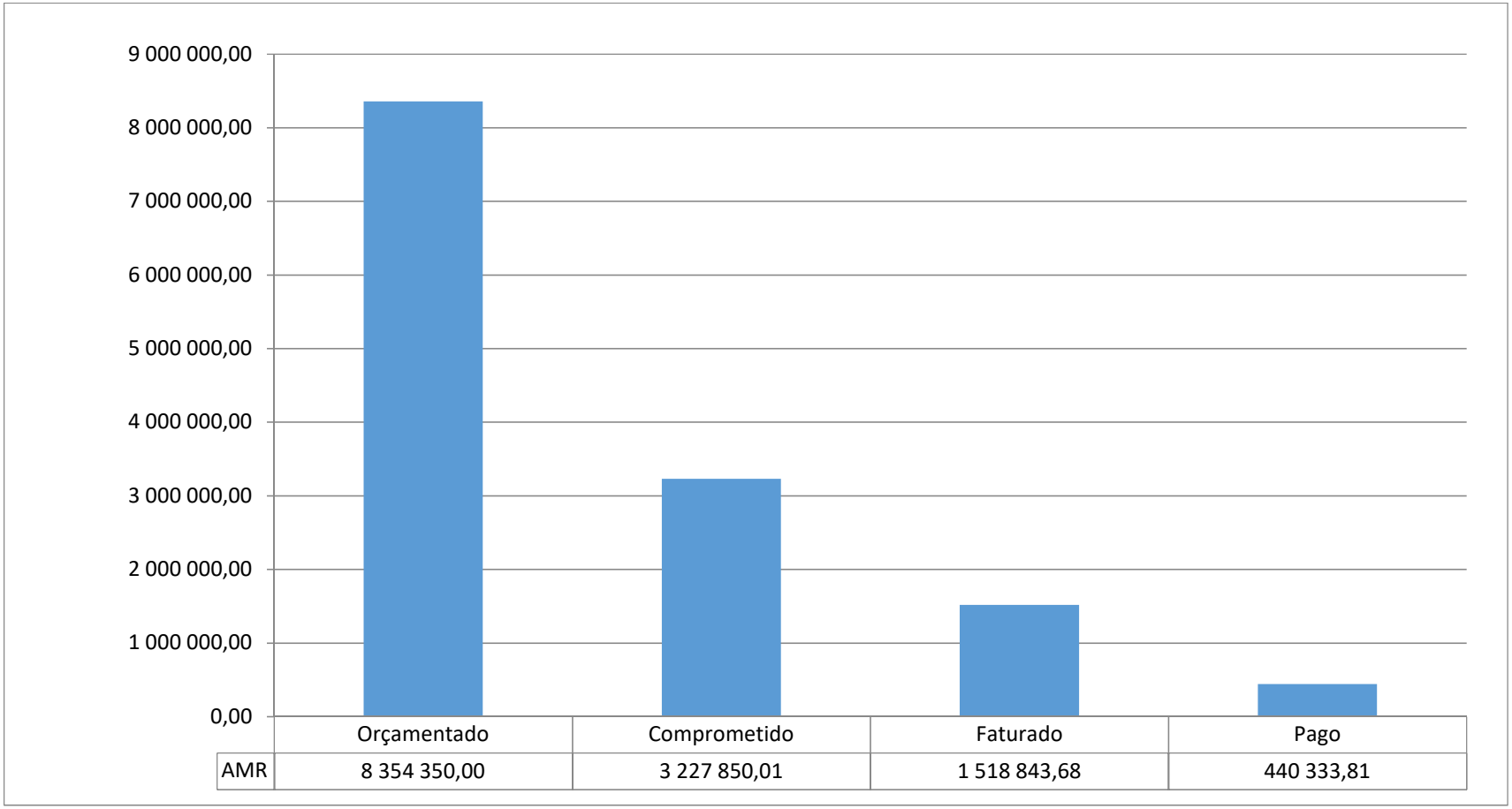

	Orçamentado	Comprometido	Faturado	Pago
AMR	8 354 350,00	3 227 850,01	1 518 843,68	440 333,81

Endividamento

		jan/18	Antes do Acordo com as AdSA dez/18	Após o Acordo com as AdSA dez/18	jan/19
Curto Prazo	Fornecedores c/c	1.529.617,03	1.847.169,48	1.847.169,48	1.811.707,59
	Fornecedores Imobilizado	1.161.619,64	392.565,51	392.565,51	518.130,74
	Credores autarquias locais	575.243,18	399.440,03	399.440,03	406.850,13
	Credores diversos	917.062,06	867.027,63	1.056.984,41	1.057.806,91
	Leasing - Exigível a curto prazo	23.051,34	24.977,10	24.977,10	24.977,10
	Empréstimos exigíveis no cp	1.600.413,70	1.331.523,71	1.331.523,71	1.581.523,71
	Total	**5.807.006,95**	**4.862.703,46**	**5.052.660,24**	**5.400.996,18**
M/L Prazo	Empréstimos	6.444.388,65	5.460.520,31	5.460.520,31	5.395.537,87
	Leasing	50.161,63	25.232,77	25.232,77	23.301,24
	Credores com acordo de pagamento	0,00	0,00	3.609.178,78	3.609.178,78
	Total	**6.494.550,28**	**5.485.753,08**	**9.094.931,86**	**9.028.017,89**
	Total Geral	**12.301.557,23**	**10.348.456,54**	**14.147.592,10**	**14.429.014,07**
	VARIAÇÃO		**-1.953.100,69**	**1.846.034,87**	**281.421,97**

Limite da Dívida Global

	dez/18	jan/19
1 - Limite da Divida Total	**27.921.689**	
2 - Divida Total de Operações Orçamentais	**14.147.592**	**14.429.014**
3 - Contribuição das Participadas	**2.800.085**	**2.800.085**
ANMP	581	581
CIMAL	9.354	9.354
AMAGRA	181	181
Municipia	1.329	1.329
Pro Artes	933.917	933.917
Sines Tecnopolo	1.854.722	1.854.722
4 - Divida Global (2) +(3)	**16.947.677**	**17.229.099**
5 - Margem de endividamento (1)-(4)	**10.974.011**	
6 - Margem utilizável (4)*20%	**2.194.802**	
7 - Limite da divida global em 2019 (4)+(6)	**19.142.480**	
8 - Margem disponível a 31-01-2019 (7)-(4)		**1.913.380**

Prazo Médio de Pagamento – dezembro de 2018

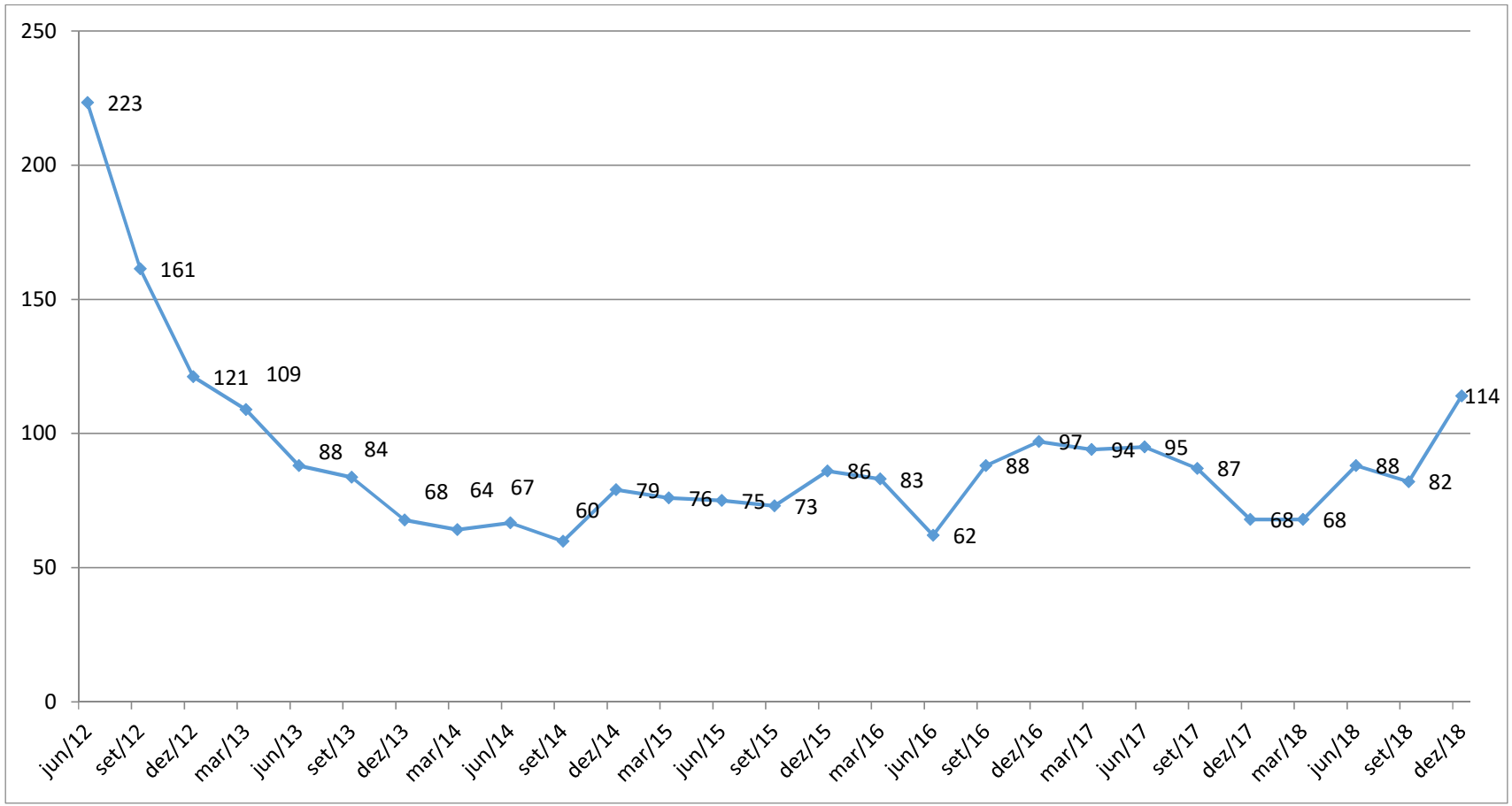

Equilíbrio Orçamental

	jan/19
Receitas Correntes Brutas	1.242.487 €
Despesas Correntes	1.256.624 €
Saldo Corrente	-14.137 €
Média dos empréstimos de M/L Prazo	130.687 €
Equilíbrio Orçamental	**-144.824 €**
5% das Receitas Totais	62.124 €
Margem	**-82.700 €**

Processos Judiciais

N.º	Entidade	Processo	Valor	Observações
1	ADSE	PROC. Nº 319/17.1BEBJA - TAF DE BEJA	1.495.694,36 €	Proc. Execução Fiscal - Oposição - Reembolso de despesas com assistência médica dos funcionários reportadas aos anos de 1993 a 2004, e outras. Em curso na primeira instância.
2	Águas de Santo André, SA	PROC. Nº 428/09.0BEBJA – TAF DE BEJA	5.001,10 €	Aguarda decisão de caducidade do direito da ação.
3	Águas de Santo André, SA	PROC. Nº 189/13.9BEBJA – TAF DE BEJA	986.300,83 €	Em Recurso Jurisdicional (Decisão 1ª Instância favorável). Declaração de prescrição da divida peticionada.
4	Águas de Santo André, SA	PROC. Nº 526/14.9BEBJA - TAF DE BEJA	152.416,31 €	Aguarda decisão de caducidade do direito da ação.
5	Águas de Santo André, SA	PROC. Nº 46/18,2BEBJA - TAF DE BEJA	28.684,17 €	Aguarda decisão de caducidade do direito da ação.
6	António da Silva Gonçalves	PROC. Nº 11/05.0TBSTC – COMARCA DO ALENTEJO LITORAL- SANTIAGO DO CACÉM (ex Tribunal Judicial Santiago Cacém – 2º Juízo).	30.000,00 €	Reconhecimento do direito de propriedade por usucapião. A instância encontra-se interrompida por causa imputável ao Autor
7	COIBAL, LDA	PROC. Nº 309/10.5BEBJA – TAF DE BEJA	147.985,00 €	Pedido de anulação/nulidade do despacho da Vereadora do Pelouro de 17/05/2010 e reconstituição da situação de facto que existiria se o ato não tivesse sido praticado.
8	Electro Central Sineense, Unipessoal, Lda e Restaurante o Galo	PROC. Nº 466/07.5BEBJA – TAF DE BEJA	202.225,45 €	O processo encontra-se em primeira instância e aguarda a prolação de sentença tendo sido realizado o julgamento.
9	Francisco Marques Teixeira e outros	PROC. Nº 542/14.0T2SCT - Comarca Setúbal - Setúbal - Inst. Central - Seção Civel - J4.	45.501,00 €	Município de Sines - Intervenção Principal - atos de licenciamento - eventual direito regresso contra MS.
10	GYPTEC IBÉRICA – GESSOS TÉCNICOS, SA	PROC. Nº 213/13.5BEBJA – TAF DE BEJA	30.000,01 €	Pedido de condenação do Município de Sines em danos a liquidar em sede de execução de sentença.
11	IMOBILIÁRIA CARDOSO MOTA, SA	PROC. Nº 302/13.6BEBJA – TAF DE BEJA	30.000,01 €	Pedido de condenação do Município no valor mensal de € 4.225,00 a apurar em sede de execução de sentença.

N.º	Entidade	Processo	Valor	Observações
12	Investifinatur, SA	PROC. Nº 00457/05 – TRIBUNAL TRIBUTÁRIO DE LISBOA (ANTIGO PROC. Nº 302-2002)- redistribuido para o TAF DE BEJA - PROC. Nº 241/14.3 BEBJA	202.656,53 €	Em Recurso Jurisdicional (Decisão 1ª Instância anula o ato da CMS de Fevereiro de 2002).
13	JOSÉ ADELINO FIGUEIRO ALMEIDA (Kid's Club)	PROC. Nº 511/05.1BEBJA – TAF DE BEJA	14.934,00 €	Sentença desfavorável à CMS - Em recurso jurisdicional
14	José Soalheiro & Teresa Castro Arquitectos, Lda	Extrajudicial		Alteração ao projeto da Cidade Desportiva
15	Luis Manuel Martins Pereira, Unipessoal, Lda.	PROC. Nº 686/14.9TYLSB	250.352,70 €	Processo em curso - PER
16	Maria Domingas da Costa e outra.	PROC. Nº 244/06.1BEBJA – TAF BEJA	15.000,01 €	Processo na 1ª instancia a aguardar sentença.
17	MARIA ISABEL FARELO LOPES E OUTROS	PROC. Nº 419/04.8BEBJA – TAF DE BEJA/	250.000,00 €	Em curso na 1ª Instância.
18	Maria Jeorgina Palet e Jorge Palet	PROC. Nº 207/06.7BEBJA – TAF DE BEJA	7.894.887,50 €	Processo em curso na 1ª instância.
19	MINISTÉRIO PÚBLICO	PROC. Nº 304/12.0BEBJA – TAF DE BEJA	163.868,00 €	Pedido de Declaração de nulidade do despacho da Vereadora do pelouro do urbanismo de 27.05.2008 – Proc. Licenciamento nº 23/2008 (lote 20 – Loteamento Raposeira em Porto Covo) e de todos os atos subsequentes e bem ainda que seja ordenada a demolição da obra e reposição do terreno no estado anterior à obra. - Em curso - 1ª Instância.
20	Paula Cristina Guerreiro Raposo Cópio Figueiredo	PROC. Nº 58/17.3BEBJA - TAF DE BEJA	6.887,02 €	Pedido de condenação na quantia peticionada - prestação de serviços.
21	Repsol Portuguesa, SA	PROC. Nº 295/12.7BEBJA – TAF DE BEJA	2.833,49 €	Pedido de anulação dos atos de liquidação das taxas de publicidade referentes ao ano 2012 e restituição do valor de € 2.833,49 e condenação no pagamento de juros indemnizatórios. - em curso na 1ª instância.
22	SISAQUA – SISTEMAS DE SANEAMENTO BÁSICO, LDA.	PROC. Nº 371/08.0BEBJA – TAF DE BEJA	270.783,40 €	Aguarda prolação de sentença.
23	VALENTIM ALBINO PEREIRA	PROC. Nº 24/08.0BEBJA – TAF DE BEJA	165.845,00 €	Em recurso jurisdicional
24	ZURICH, SA	PROC. Nº 142/11.7BEBJA – TAF DE BEJA	7.019,57 €	(Danos – inundação na cave do Lote 2 - Loteamento área da Estação Ferroviária de Sines)
25	Protecnil, S.A.	Proc. N.º57/16.2 BEBJA - TAF DE BEJA	955,81 €	Pedido de condenação do Muncípio de Sines. Em curso
26	PROTECNIL, SA	PROC. Nº 705/16,4BEBJA - TAF DE BEJA	19.500,66 €	Pedido de Condenação do MS na quantia.

N.º	Entidade	Processo	Valor	Observações
27	SALEMA QUINTELA, SA	PROC. Nº 709/16.7BEBJA - TAF DE BEJA	1.400.000,00 €	Pedido de Condenação do MS na quantia.
28	VIBA GAS, SA	PROC. Nº 5156/15.3T8STB - SETUBAL		PER - APROVADO PLANO DE REVITALIZAÇÃO.
29	AMAL - SA	PROC. Nº 6614/16.oT8STB- SETUBAL		Insolvência. - Em curso - diligências venda de bens
30	Luis Manuel Martins Pereira, Unipessoal, Lda.	PROC. Nº 6938/16.T8STB - Lisboa-Barreiro		Processo Especial de Revitalização (PER) aguarda ulteriores termos do processo.
31	CÉLIA MARIA BEJA PAMPULHA SANTOS	PROC. Nº 472/17.0BEBJA - TAF DE BEJA	30.000,01 €	Em curso na primeira instância - visa a anulação de ato administrativo.
32	GARVEG - CONSTRUÇÕES, LDA	PROC. Nº 95/17.8BEBJA - TAF DE BEJA	13.124,13 €	Em curso na primeira instância - visa condenação do município da quantia em causa.
33	Intersismet, S.A.	PROC. Nº 139/098BEBJA - TAF DE BEJA	70.936,48 €	Decisão parcialmente favorável à CMS - em fase de recurso jurisdicional

Indicadores Económico Financeiros

Indicadores	Rácio	jan/18	jan/19
Despesa			
Mede o peso da despesa com o pessoal na despesa total.	Despesas com pessoal / Despesas totais	54,77%	47,23%
Mede o peso da despesa com as remunerações certas e permanentes com o pessoal na despesa total.	Remunerações certas e permanentes / Despesas Totais	40,67%	33,99%
Mede o peso da despesa com os custos financeiros (juros + amortizações) decorrentes de empréstimos na despesa total.	Serviço da divida / Despesas Totais	4,80%	5,03%
Mede o grau de cobertura das despesas totais pelas receitas próprias da autarquia.	Receitas Próprias / Despesas Totais	72,91%	64,54%
Despesas de Investimento	Despesas de Investimento / Despesas Totais	11,81%	3,34%
Receita			
Mede o peso das receitas próprias do município no total de receitas arrecadadas.	Receitas Próprias / Receitas Totais	58,85%	55,37%
Mede a capacidade das receitas correntes cobrirem as despesas da mesma natureza	Receita Corrente / Despesa Corrente	113,21%	98,88%
Arrecadação de impostos e taxas, por habitante	Impostos e taxas cobradas / Nº habitantes *	13,26 €	24,39 €
Divida			
Dívidas a terceiros por habitante	Dívidas totais a pagar / Nº habitantes *	900,42 €	1.056,14 €
Dívidas a terceiros consolidadas por habitante	Divida Global do Município / Nº habitantes *	1.093,62 €	1.261,10 €

* O n.º de habitantes usado foi de 13.662 (População Residente em 2017 - Pagina do INE consultada a 03-12-2018).